Mezőtárkányi Hírek

MEZŐTÁRKÁNY ÖNKORMÁNYZATÁNAK IDŐSZAKOS KIADVÁNYA

2022. március

Reviczky Gyula:

Tavaszodik...

Tavaszodik már az idő,
Beköszönt a napsugár.
Lelkem édes gondolatja
Föntt, a felleg-honba' jár.

Nem tudom, de olyan édes
Még a bánat is nekem,
Kék egével, napsugárral
A tavasz ha megjelen.

Kedves ábránd langy fuvalma
Vonul át a lelkemen.
Szép világ van, azt regéli,
Messze, túl a tengeren.

S hallgatom, bár ismerem jól,
Milyen az a szebb haza.
Halkan intek: Voltam én már,
Voltam én ott valaha!

Az a súgár, az az illat
Nem idegen énnekem;
Ha sivár az élet útja:
Gyönyörűnek képzelem!

Polgármesteri beszámoló

Kedves Mezőtárkányiak!
Kedves Olvasók!

Köszöntöm a kedves Olvasókat. A Mezőtárkányi Hírek most megjelenő számában szeretnék átfogó tájékoztatást nyújtani a 2021-es év eseményeiről.

Az elhúzódó világjárvány az elmúlt évünket is nagyban befolyásolta. A veszélyhelyzet szinte minden területen megnehezítette működésünket. Nem tudtuk megrendezni a szokásos eseményeinket, a kisebb és nagyobb rendezvényeink többségét, elmaradtak a szakkörök, a különböző kisebb csoportok működése is minimálisra korlátozódott. Az önkormányzati intézményekben folyamatosan végeztük a fertőtlenítéseket, maradéktalanul betartottuk és betartattuk a megelőző óvintézkedéseket. A Kormányhivatallal együttműködve oltási kampányokat szerveztünk. A 65 év feletti, járvány által veszélyeztetett korosztályhoz tartozóknak, a hátrányos helyzetű, illetve hátrányos helyzetű kisgyermekes vagy nagycsaládos személyek részére fertőtlenítő szerekből álló adomány csomagok kerültek kiosztásra.

Településünk lakossága fegyelmezetten tett eleget a járványügyi felhívásoknak, saját és embertársai biztonsága érdekében betartva a különböző korlátozó előírásokat.

Köszönöm mindazok munkáját, akik intézményeink alkalmazottjaiként, illetve önkéntesen részt vettek a vírus terjedésének megelőzésében.

A koronavírus járvány okozta nehézségek ellenére azonban 2021-ben is aktív munka folyt településünkön. Számos fejlesztési elképzelésünk megvalósult. Folyamatosan tájékozódtunk az aktuális pályázati lehetőségekről, hiszen számtalan kiírás látott napvilágot a közelmúltban. A Képviselő-testület tagjaival egyeztetve választjuk ki mindig, hogy mire szeretnénk anyagi támogatást elnyerni.

A település vezetőjeként tisztában vagyok azzal, hogy a legégetőbb problémánk és a leginkább fejlesztésre szoruló terület az utak és a járdák állapota községünkben. Ezért az összes pályázati lehetőség közül prioritást élvez számunkra az út- és járdafelújítást érintő pályázatok benyújtása. Önkormányzatunk természetesen csak a saját tulajdonában lévő bel- és külterületi utak felújítására nyújthat be pályázatot. Ezért nem áll módunkban a Mezőtárkányt Füzesabonnyal összekötő, illetve a 33-as főútra kivezető útszakaszokra pályáznunk.

Örömteli esemény azonban, hogy 2021-ben több pályázatot sikerült elnyernünk, melyeknek köszönhetően jelentős út- és járdafelújításokat tudunk elvégezni a szennyvízberuházást követően:

Jelentős forrást nyert el településünk a közelmúltban külterületi helyi közutak fejlesztésére a Vidékfejlesztési Program keretén belül. Közel 300 millió Ft-ból újulhat meg a Mezőtárkány – Egerfarmos közötti közút, továbbá 4,5 km hosszúságban külterületi földút stabilizálása valósul meg.

75 millió forintos kormányzati támogatásból még az idén megvalósul a Széchenyi út teljes hosszának, a Móra, a Mikszáth, a Petőfi és az Ady utak esetében a legkritikusabb szakaszok felújítása, összesen 935 fm hosszúságban.

Két járdaszakasz is megújul: a Gárdonyi úti járda 300 fm-en, a Liszt Ferenc úti pedig 220 fm-en.

A település tervei között további út- és járdaszakaszok felújítása is szerepel. Ennek érdekében idén februárban a Magyar Falu Program keretében már benyújtásra is kerültek újabb pályázatok.

Bízom abban, hogy a következő években önkormányzatunknak módjában áll a legkritikusabb állapotban lévő, nem szilárd burkolatú útjaink fejlesztésére is forrást találnunk, hogy minden utcára aszfalt burkolat kerüljön. Jelenleg a szennyvíz kivitelezési munkálatok miatt ezek az útszakaszok a korábbitól is rosszabb állapotba kerültek, főleg az esősebb időszakokban, sok nehézséget és kellemetlenséget okozva az ott élők számára. Épp ezért nyomatékosan kértem a kivitelezőket, hogy ezeken az útszakaszokon a lehető legrövidebb időn belül végezzék el a szükséges munkafolyamatokat, és fokozottan ügyeljenek az utak letakarítására. Szeretném megnyugtatni a lakosságot, hogy a szennyvízberuházás végén a kivitelező megkezdi az utak helyreállítását, az eredeti állapotba történő visszajavítását.

A 2021-es év során számos, több éven át futó pályázatunk is lezárult. Ezeknek a lezárása, az irányító hatóságok ellenőrzéseinek való megfelelés jelentős adminisztratív munkát kívánt. Az elmúlt években ezen lezárt pályázataink által reményeink szerint hozzájárultunk minden korosztály szabadidejének tartalmas, hasznos eltöltéséhez, Mezőtárkány település élhetőbbé tételéhez.

A tartalomból

Mesevár Óvoda hírei	6
Gézengúz Biztos Kezdet Gyerekház	12
Gyöngyvirág Nyugdíjas Klub	14
Sportegyesület	17
Jó ütemben halad a csatornaépítés	19
Gondoltunk a legkisebbekre is	23
Megújul a temetõnk ravatalozója	24
Mezõtárkányi Családi Nap	26

2021-ben lezárult pályázatok:

EFOP-1.6.2: Szegregált élethelyzetek felszámolása

EFOP-3.9.2: „Építs jövőt!" - Új esély program Füzesabony és térsége humán kapacitások fejlesztése

EFOP-1.5.3: „Építsünk együtt jövőt!" - Közösségerősítés Füzesabony térségében

EFOP-3.7.3: Az élethosszig tartó tanulás feltételeinek javítása Mezőtárkány községben

EFOP-1.3.5: Társadalmi szerepvállalás erősítése a közösségek fejlesztésével – a Mezőtárkányi Önkéntes Tűzoltó Egyesület és a Mezőtárkány Művelődéséért Közalapítvány megvalósításában.

TOP-3.2.1-16-HE1-2017-00031: A Művelődési Ház energetikai korszerűsítése

Emberi Erőforrások Minisztériuma: Kistelepülési önkormányzati rendezvények támogatása

Nemzeti Művelődési Intézet: Mezőtárkányi Családi Nap hang-, fény-, illetve színpadtechnikai megvalósítása

BM: Közfoglalkoztatási programok (2020.03.01. – 2021.02.28.)

Elnyert, megvalósítás alatt lévő pályázataink:

Pályázat megnevezése: KEHOP-2.2.2-15-2016-00122 „Mezőtárkány központú agglomeráció szennyvízelvezetése és tisztítása".

Elnyert támogatás összege: 2.878.929.837 Ft

Pályázat megnevezése: TOP-1.4.1-19-HE1-2019-00036: „Bölcsődei férőhelyek kialakítása, bővítése „Új mini bölcsőde építése Mezőtárkányon".

Elnyert támogatás összege: 99.932.591 Ft

Pályázat megnevezése: BM 1746/2020. (XI.11.) Korm.hat.: Út- és járdafelújítás Mezőtárkányban

Támogatási összeg: 55.000.000 Ft

Pályázat megnevezése: EFOP-1.4.3-16-2017-0081: „Gézengúz Gyerekház kialakítása Mezőtárkány községben"

Elnyert támogatás összege: 40.000.000 Ft

Pályázat megnevezése: VP6-19.2.1-86-4-17: „Szent István tér kialakítása a Kálvária előtt" Vidékfejlesztési program (LEADER)

Elnyert támogatás összege: 9.907.441 Ft

Pályázat megnevezése: Magyar Falu Program: Szolgálati lakás („Szolgálati lakás felújítása Mezőtárkányban")

Igényelt támogatás összege: 17.959.760 Ft

Pályázat megnevezése: Magyar Falu Program: Közösségi tér ki/átalakítása és foglalkoztatás – 2020. Projekt címe: „A mezőtárkányi Művelődési Központ felújítása"

Elnyert támogatási összeg: 16.108.418 Ft

Pályázat megnevezése: Magyar Falu Program: Önkormányzati temetők infrastrukturális fejlesztése – 2021 (Ravatalozó felújítása)

Elnyert támogatási összeg: 21.999.240 Ft

Pályázat megnevezése: Magyar Falu Program: Óvodai játszóudvar és közterületi játszóudvar fejlesztése – 2021 (Játszótér kialakítása a Laskó patak előtt)

Elnyert támogatási összeg: 4.922.160 Ft

Pályázat megnevezése: Magyar Falu Program: Kommunális eszközök beszerzése – 2021

Elnyert támogatási összeg: 5.556.935 Ft

Pályázat megnevezése: BM: Belterületi utak, járdák, hidak felújítása

Elnyert támogatási összeg: 20.000.000 Ft

Pályázat megnevezése: VP6-7.2.1.1-21 Külterületi helyi közutak fejlesztése

Elnyert támogatási összeg: 298.999.989 Ft

Pályázat megnevezése: BM: Közfoglalkoztatási program támogatása

Elnyert támogatási összeg: 47.875.008 Ft

Kormányzati fejlesztések, beruházások településünkön:

Tornaszoba építése: A tornaszoba az 1306/2020. (VI.12.) Kormány Határozat Nemzeti Köznevelési Infrastruktúra Fejlesztési Program III. ütemének keretében megvalósuló beruházás. Jelenleg készül az engedélyes és kiviteli tervdokumentáció.

Óvodai rekortán sportpálya épült, műszaki átadás időpontja: 2021.11.04. A Kormány az 1646/2019. (XI.19) Korm. határozata értelmében a Magyar Falu Program óvodai sport alprogramja keretében „Irány a pálya Program" elnevezéssel óvodai sportpályák épülnek. A Modern Települések Fejlesztéséért felelős kormánybiztos támogató döntése értelmében Mezőtárkányon is megépült az óvodai rekortán sportpálya, melynek bekerülési értéke: 28 millió Ft.

Benyújtott, elbírálás alatt lévő pályázataink:

Pályázati program neve	Projekt címe	Pályázott összeg
TOP_PLUSZ-1.2.1-21-HE1-2022-00028	Belterületi csapadékvíz elvezető árkok mederrehabilitációja Mezőtárkányon	400.000.000 Ft
TOP_PLUSZ-2.1.1-21-HE1-2022-00013	Mezőtárkányi középületek épületenergetikai korszerűsítése	172.271.435 Ft
Magyar Falu Program: Út, híd, kerékpárforgalmi létesítmény építése/felújítása	Belterületi utak felújítása Mezőtárkányon	44.845.482 Ft
Magyar Falu Program: Önkormányzati járdaépítés/felújítás támogatása	Járdahálózat felújítása Mezőtárkányon	9.991.406 Ft
Magyar Falu Program: Közösségszervezéshez kapcsolódó eszközbeszerzés és közösségszervező bértámogatása	Közösségszervező foglalkoztatása Mezőtárkányon	5.500.020 Ft

2021-ben is kiemelt célunk volt a közfoglalkoztatási program által segíteni a tartós munkanélkülieknek a megélhetésben. 4 programban összesen 40 fő foglalkoztatása valósult meg. A mezőgazdasági projekt keretében működött a sertéstelepünk, a helyi sajátosság programban szőnyegszövő üzem és varroda üzemelt, a szociális programunkban pedig az illegális hulladék felszámolása valósult meg. A hagyományos közfoglalkoztatás tette lehetővé a közterület tisztán tartását, környezetünk szépítését.

Az idei évben is sikeresen pályáztunk 38 fő foglalkoztatására 3 programban. 47.875.008 Ft támogatást kaptunk a Belügyminisztériumtól. Sajnos a mezőgazdasági program keretében működő sertéstelepünket be kellett zárni, mivel nem tudjuk saját magunknak megtermelni az állattartáshoz szükséges takarmányt. A takarmányárak nagymértékű emelkedése miatt veszteségesen tudnánk csak működtetni ezt a projektelemet. A sertéstelepen dolgozó közfoglalkoztatottak részére önkormányzatunk felajánlotta a tovább foglalkoztatást más projektek keretében. 2 fő nem élt ezzel a lehetőséggel.

Gazdasági Programunk főbb célkitűzései között szerepel a széleskörű foglalkoztatás megteremtése mellett az intézményeink stabil működtetése. Ehhez a jó szakmai vezetés mellett anyagi stabilitásra is szükség van. Önkormányzatunk nincs könnyű helyzetben, mivel saját bevételeink nem jelentősek, forrásnövelésre pedig nincs kilátás. Egyedül a pályázatok nyújtotta lehetőség kínálkozik a fejlesztések megvalósítására.

folytatás a következő oldalon ➡

➡ *folytatás az előző oldalról*

Az éves működésünket jól szemléltetik az alábbi számadatok:

Mezőtárkány Községi Önkormányzatának költségvetési bevétel-kiadás összegei		
ÉV	BEVÉTEL	KIADÁS
2021	1 574 965 000 Ft	1 167 487 000 Ft

Az év végi maradvány összege azon nyertes pályázatoknak köszönhető, amelyek megvalósítása még folyamatban van, ezért ezek kötött felhasználású támogatások, melyeket csak az elnyert pályázati célok megvalósítására lehet felhasználni.

Az önkormányzati feladatellátás során felelősséggel tartozunk az Önkormányzat, vagyis a település vagyona iránt. Nem lehet cél csupán a törzsvagyon megtartása, törekednünk kell annak folyamatos gyarapítására. A szükség szerinti önerővel kiegészített pályázatok ezt a célt is szolgálták. Ez a vagyonmérleg adataiból is kitűnik.

Önkormányzatunk befektetett eszközei, „vagyona" 2021-ben: 1.319.366.000 Ft.

Gazdasági Programunk fontos eleme a hátrányos helyzetű családokra, idősekre való odafigyelés, a személyes segítés. Minden létező eszközzel segíteni próbálunk a mindennapokban életminőségük javításában. Évek óta Népkonyha működik a településen, mely heti 6 napon átlagosan 250 fő részére ingyenesen biztosít napi egyszeri meleg étkezést.

Minden évben sikeresen pályázunk a bölcsődés- és óvodáskorú, ill. az általános- és középiskolás gyerekek szünidei étkeztetésére.

A tavalyi évben is jelentős támogatást nyertünk el a Belügyminisztériumtól a lakosság szociális tüzelőanyaggal történő támogatására. A 3.364.230 Ft összegű minisztériumi támogatást Önkormányzatunk 991.743 Ft önerővel egészítette ki, ennek köszönhetően 103 fő részére fejenként 9 mázsa szenet tudtunk kiosztani, egyenként 42.291 Ft értékben.

A néhány éve bevezetett új születési települési támogatás összegét 2021. szeptemberétől gyermekenként 20.000 Ft-ra emeltük, valamint a településen minden évben az első újszülött további 20.000 Ft összegű természetben nyújtott támogatást kap. Az elmúlt évben 130.000 Ft támogatás került kiosztásra településünk újszülöttei számára.

Jelentős mértékben emeltük a temetési költségek mérséklésére nyújtott támogatás összegét is, 20.000 Ft-ról 50.000 Ft-ra, melyre az a személy jogosult, aki az elhunyt személy eltemettetéséről gondoskodik. 2021-ben 1.200.000 Ft összegű temetési segélyt folyósítottunk.

A nehéz anyagi helyzetbe került lakosaink részére 1.971.000 Ft rendkívüli települési támogatást fizettünk ki.

Karácsony közeledtével minden háztartást támogattunk 10.000 Ft készpénzzel, összesen 5.400.000 Ft értékben.

Fenti intézkedésekkel Önkormányzatunk Képviselő-testülete igyekezett segíteni településünk lakosságának, különösen a világjárvány okozta veszélyhelyzet miatti nehézségek enyhítésében.

A Képviselő-testületünk évek óta pályázik a Bursa Hungarica ösztöndíj támogatási rendszerébe, mellyel a felsőoktatásban tanuló diákoknak nyújtunk havi rendszerességgel 10.000 Ft összegű ösztöndíj támogatást felsőfokú tanulmányaik teljes ideje alatt. 8 fő pályázott, összesen 700.000 Ft került kifizetésre a felsőoktatási intézmények hallgatói részére.

Az elmúlt években, így 2021-ben is pályázati forrásokból módunkban állt az általános- és középiskolás, illetve a felsőoktatásban tanulóknak tanulmányi eredményük függvényében jelentős ösztöndíj támogatást adni. 19 fő mezőtárkányi diák részére összesen 2.800.000 Ft támogatást fizettünk ki.

Remélem, hogy anyagi segítségünknek köszönhetően hozzájárultunk a jó tanulmányi eredménnyel rendelkező diákjaink sikeres előmeneteléhez.

Nem mehetek el szó nélkül a szomszédos országban, Ukrajnában dúló háború mellett. A napi híradásokból mindannyiunk előtt ismeretes, hogy már több százezren menekültek hazánkba a háború elől, otthonaikat és szinte mindenüket hátrahagyva. Ebben a rendkívüli helyzetben településünk Önkormányzata is úgy érezte, hogy segítséget kell nyújtanunk az Ukrajnából érkező, segítségre szoruló embertársainknak. Helyi lakossági kezdeményezés alapján két alkalommal küldtünk tartós élelmiszerekből, tisztálkodási szerekből, használati cikkekből álló segélyszállítmányt a határmenti Tiszabecs településre. Továbbá Önkormányzatunk felkészült szükség esetén 10 fő menekült státuszú személy fogadására két önkormányzati ingatlanban. Községünk lakosságának segítőkészsége nagyban megnyilvánult a helyi általános iskolában rendezett adománygyűjtés során is. Köszönöm Mezőtárkány azon lakosainak, akik részt vettek a fenti karitatív tevékenységben. Napjainkban felértékelődik az emberek egymás iránti segítőkészsége, az egymásra való odafigyelés, a tolerancia, a szeretet, a jó szándék, az önzetlenség. Mindennapi rohanó életünkben eddig nem is éreztük igazán át, hogy nyugodt, békés világunk micsoda érték!

Kívánom mindannyiunknak, hogy az előttünk álló időszakban egyre inkább enyhüljön a két éve tartó világjárvány, megnyugtatóan rendeződjön a háborús konfliktus, s egész Európában sikerüljön megőriznünk a békét!

Tóthné Szabó Anita
Mezőtárkány polgármestere

Mezőtárkányi Roma Nemzetiségi Önkormányzat 2021

2019-es megválasztásunkat követően döntöttünk arról, hogy képviselői tiszteletdíjunkat nem vesszük fel, az éves támogatás teljes összegét a mezőtárkányi lakosság javára, a gyermekek és a felnőttek támogatására fordítjuk, az előző évek hagyományait folytatva. Ugyan a szabályok nem teszik lehetővé a nemzetiségi önkormányzatnak segélyek osztását, de természetbeni juttatásokkal igyekeztünk támogatás nyújtani az évek során.

Nőnap alkalmából 2021. március 8-án a település önkormányzatával közösen köszöntöttük az önkormányzati intézményekben, valamint a közfoglalkoztatásban dolgozó hölgyeket. Május végén az általános iskolai gyermeknapi délutánra tortafelajánlással kedveskedtünk az intézmény tanulóinak. Augusztusban az államalapítás és a Családi nap alkalmából szervezett közösségi rendezvényen aktívan részt vettünk, továbbá a délután egyik közkedvelt sztárfellépőjét, Dorinát a nemzetiségi önkormányzat finanszírozta.

Minden évben az általános iskola tanévnyitó ünnepségét követően tanszer, füzet-és eszközcsomagok felajánlásával igyekszünk segíteni minden mezőtárkányi általános iskolás kisgyermeknek, bízva abban, hogy a forrásaink felhasználásával a családok örömmel fogadják a segítségnyújtást az iskolakezdéshez.

Az önkormányzattal, az intézmények-és civil szervezetek vezetőivel együtt minden évben részt veszünk az október 23-i 1956-os Forradalom és Szabadságharc alkalmából szervezett ünnepi megemlékezésen és koszorúzáson. December hónapban

megérkezett a Mikulás az óvodába és az általános iskolába is, Mezőtárkány Község Önkormányzatával közösen adtuk át az intézményekbe járó gyerekek részére a Mikulás-csomagot, azonban 2021-ben az intézmények dolgozóit is meglepte a télapó.

Az idei évben is az önkormányzattal közösen folytattuk a hagyományokhoz híven a nőnapi köszöntést ahogy fentebb is említettük, továbbá március 11-én a Nemzeti Összetartozás Emlékművénél részt vettünk az 1848-49-es Forradalom és Szabadságharc tiszteletteljes megemlékezésén, az ünnepi koszorúzáson.

2022-ben szeretnénk a Roma Kultúra Világnapján egy hagyományőrző délutánt szervezni, amolyan hagyományőrző jó hangulatú délutánt, ami helyi és térségi tehetséges fiatalok találkozójaként funkcionál. Itt felléphetnek és megmutathatják tehetségüket nagyobb közönség előtt is. Május hónapra tervezünk egy Roma bált. Továbbá beadtunk egy pályázatot is, amely remélhetőleg sikeres elbírálás alá kerül: körülbelül egy hetes hajdúszoboszlói nyaralásról van szó, amely legfeljebb 15 fő részére biztosít pihentető kikapcsolódást. Reméljük, hogy hamarosan hírt adhatunk a sikeres pályázati elbírálásról és a jelentkezés feltételeiről. Továbbá a nyár folyamán a Tájház udvarára szeretnénk egy több napos délutáni napközis tábort is megvalósítani gyerekek, fiatalok számára, ahol tematikus roma hagyományőrző programokkal várjuk a résztvevőket.

Tisztelt Mezőtárkányi lakosok!

Mezőtárkány, s az itt élők a szívemhez nőttek, megtapasztalhattam vendégszeretetüket, amivel a faluba érkezőket várják ünnepeiken, rendezvényeiken.

Megtapasztaltam mennyire erős a falu közössége, menynyire össze tudnak fogni településük érdekében, vagy ha segíteni kell a bajba jutottakon.

Mezőtárkányi látogatásaim, illetve Tóthné Szabó Anita polgármester asszonnyal folytatott egyeztető megbeszéléseim alkalmával megismertem a község helyzetét, azt, hogy melyek azok a fejlesztések, amelyek leginkább hozzájárulnak az itt élő emberek mindennapjaihoz, élhetőbbé téve lakóhelyüket.

A jelenleg folyamatban lévő szennyvízberuházással a település minden lakója jól jár! Ingatlanaik értéke nő, mindennapi életük komfortosabbá válik, s akkor még nem szóltam a környezetre gyakorolt hatásról. Örömteli és a lakosság számára nagy segítséget jelentett, hogy Magyarország Kormánya az egyébként 85 százalékos uniós pályázati támogatást a hazai központi költségvetés terhére 100 százalékra egészítette ki. Ennek révén Mezőtárkányban minden lakóingatlanba a szennyvízcsonk kiépítése ingyenesen, lakossági hozzájárulás megfizetése nélkül történik.

Mezőtárkány általam is támogatott fejlesztési elképzelései között kiemelt helyen szerepel a csapadékvíz elvezető csatornarendszer, az átereszek kiépítése. A fejlesztés elsődleges célja: a belvízzel, illetve a magas talajvíz miatt veszélyeztetett település-területrészek védelme. A szennyvízhálózat kiépítését követően még inkább indokolt ez a beruházás, hiszen a belvíz az utak és járdák állapotát is folyamatosan rongálja. Mezőtárkány önkormányzata a TOP Plusz pályázati konstrukció keretében ez év januárjában már benyújtotta 400 millió forintos pályázati igényét, amelyet teljes mértékben támogatok, s bízom a kedvező elbírálásban.

Polgármester asszony az elmúlt években minden lehetséges fórumon hangsúlyozta Mezőtárkány legsúlyosabb problémáját: a bel- és külterületi utak, illetve járdák rendkívül rossz állapotát. A jövőben magam is kiemelt ügynek fogom tekinteni az út- és járdahálózat fejlesztését a településen.

Együtt örülök minden mezőtárkányival annak is, hogy a település a közelmúltban jelentős forrást nyert el a Vidékfejlesztési Program keretén belül. Ennek révén közel 300 millió forintból újulhat meg a Mezőtárkány – Egerfarmos közötti közút, továbbá 4,5 kilométer hosszúságban a külterületi földutak újulnak meg!

Az elmúlt évek sikeres pályázatainak köszönhetően egymás után valósultak meg a település közintézményeinek energetikai korszerűsítései. Ezt a folyamatot a TOP Plusz program segítségével tovább kívánják folytatni az általános iskola két épületének felújításával.

Az energiával való hatékony gazdálkodáson túlmenően, nem mindegy, hogy a felnövekvő nemzedék milyen környezetben tanulhat. És akkor még nem említettem, hogy a település egy régóta várt „kis tornacsarnokkal" fog gazdagodni, köszönhetően képviselőtestületük, polgármester asszonyuk állhatatosságának is!

Orván Viktor miniszterelnök úr nem hagyott kétséget afelől, hogy a polgári kormányzat az elkövetkező kormányzati ciklusban meg kívánja háromszorozni a vidékfejlesztésre, a vidék további felemelkedésére fordítandó forrásokat. Úgy gondolom ezért, egy ilyen összetartó, települése iránt elkötelezett közösség mellett a település fejlődése a jövőben is töretlen marad!

Amikor ezeket a sorokat írom, tart az orosz-ukrán háborús konfliktus, s készülünk március 15. méltó megünneplésére. Ezért talán nem is lehetne aktuálisabb az egykori márciusi 12 pont üzenete:

"Legyen szabadság és egyetértés!"

Bízom abban, hogy együtt dolgozhatom Önökkel egy még élhetőbb Mezőtárkányért!

Dr. Pajtók Gábor

A Mesevár Óvoda hírei

Januárban sajnos már tudtuk, hogy 2021-ben is csak úgy mint az élet minden területére óvodánk működésére is rányomja bélyegét a koronavírus járvány. Ennek ellenére az aktuális járványügyi intézkedések betartása mellett igyekeztünk úgy alakítani intézményünk hétköznapjait, hogy a gyerekek számára színes, tartalmas óvodai életet biztosítsunk.

Jeles napjaink közül az évben első volt a februárban megrendezett Farsangolás. Hagyományainktól eltérően az óvodában rendeztük meg, csak óvodásaink részvételével. A gyerekek így is örömmel bújtak jelmezeikbe és vidáman búcsúztattuk a telet.

Március 08-tól a koronavírus járvány újabb hulláma miatti országos intézkedések keretében az Emberi Erőforrások Minisztere rendkívüli szünetet rendelt el az ország óvodáiban. A rendkívüli szünet idején ügyeleti rendben működtünk, a dolgozó szülők gyermekeinek a teljes nyitvatartási idő alatt felügyeletet biztosítottunk. A rendkívüli szünet után április 19-én nyithattunk újra. A rendkívüli szünet teljes időtartama alatt a helyi önkormányzat a gyerekeknek napi háromszori ingyenes étkezést biztosított, melyet a főzőkonyhán eldobható ételdobozokban vehettek át a családok.

Áprilisban két alkalommal is ellátogatott hozzánk a Galagonya Bábszínház, először a Három kismalac, majd a Kecskegidák és a farkas történetét elevenítették meg gyermekeink számára.

Május 21-én Gyereknapot rendeztünk, ahol délelőtt ismét sor került egy, az óvodásaink által kedvelt bábelőadásra, - ezúttal a Kiskakas gyémántfélkrajcárja című mesét néztük meg, - ezt követően ugrálóvár, arcfestés és óriásbuborék készítés várta őket.

Júniusban is változatos programokat szerveztünk óvodásaink számára. A hónap elején hagyományos Ballagási ünnepségünkön elbúcsúztattuk iskolába induló nagycsoportosainkat. Ezt követően június 16-án Szilvásváradra kirándultunk, majd 18-án Füzesabonyba játszótérre mentünk és fagyiztunk, végül június 22-én planetáriumi gyermekelőadást néztünk meg a helyi művelődési házban.

A fentiekben felsorolt összes programon óvodásaink ingyenesen vehettek részt, a költségeket minden esetben Mezőtárkány Község Önkormányzata pályázati forrásokból biztosította településünk kisgyermekei számára.

Augusztusban elvégeztük az intézményben az épület teljeskörű fertőtlenítését, a nagytakarítást és az éves karbantartási munkálatokat.

A 2021-2022-es nevelési évet szeptember 1-én kezdtük 3 gyermekcsoportban 64 kisgyermekkel. A gyerekek fejlesztése, nevelése zavartalanul folyt, a szigorú járványügyi intézkedések betartása mellett.

Szeptember és október hónapban nagy munkálatok folytak az óvoda

szomszédságában lévő telken, melyet Önkormányzatunk megvásárolt az intézmény számára.

A Magyar Falu Program keretében óvodai multifunkciós sportpálya épült.

A létesítményt Tóthné Szabó Anita polgármester asszony 2021.november 4-én vette át a kivitelezőktől.

A sportpálya építési költsége 28 221 721Ft volt, mely állami beruházásként kizárólag központi költségvetési forrásból került kifizetésre, az Önkormányzatnak önerőt nem kellett hozzá biztosítania.

A projekt részeként a pályán kívül az óvoda számára átadásra kerültek mozgásfejlesztő eszközök is: különböző méretű és formájú labdák, focik, egyensúlyérzéket, mozgáskoordinációt fejlesztő speciális eszközök további 1 250 000 Ft értékben.

A beruházással jelentősen gazdagodott az óvodás korban kiemelten fontos mozgásfejlesztést szolgáló lehetőségek színtere az intézményben.

December 6.-án mindenki kapott csomagot a Mikulástól, akit nagy izgalommal vártak a gyerekek, a csomagokért cserébe dalokkal és versekkel kedveskedtek neki.

Az Adventi időszakban ünnepi díszbe öltöztettük az óvodát és a téli szünet előtt december 21-én a nagycsoportosok Karácsonyi műsorával búcsúztattuk az évet.

Búcsú Éva óvónénitől és Erzsike nénitől

„Rohan az idő, fut minden tovább” ezeket az örök érvényű gondolatokat mi sem bizonyítja jobban, mint az, hogy az óvodánkban eltöltött hosszú, dolgos évtizedek után két kolléganőnk számára is elérkezett a megérdemelt pihenés, a nyugdíjba vonulás.

Szabóné Ködmön Éva óvodapedagógusi hivatását 1982 szeptember 01-én kezdte a sarudi óvodában, ezt követően 1991 nyarán került településünk óvodájába. Éva óvónéni 30 éven át odaadással nevelte, féltő gonddal óvta Mezőtárkány óvodás kisgyermekeit. Élményekben gazdag mesélése, csengő hangú éneklése hiányozni fog intézményünk falai közül.

Németh Lászlóné dajkaként 1996 októberében kezdett dolgozni óvodánkban. Erzsike néni 25 éven keresztül lelkiismeretesen, szeretetteljesen segítette az óvodapedagógusok munkáját, hozzájárulva ezzel számos mezőtárkányi kisgyermek sikeres óvodai beilleszkedéséhez és neveléséhez. Derűs kacagását, jó hangulatú munkavégzését nehéz lesz pótolni.

Mindkettejük gyermekközpontú szemlélete, gyermekszeretete, kitartása és munkafegyelme méltán lehet példa a gyermekek nevelését hivatásként választó új nemzedék számára.

Kedves Éva és Erzsike!

Az évtizedek alatt felnövekvő gyerekek, a szülők és a kollégák nevében kívánok nektek minden jót és szépet, teljenek boldogságban és egészségben a hosszú nyugdíjas évek!

Köszönöm, hogy voltatok nekem és mindig számíthattam a munkátokra!

Rektori Ottília
intézményvezető

A Mezőtárkányi Általános Iskola élete 2021-ben

A Mezőtárkányi Általános Iskola szervezeti felépítésében nem hozott változást a 2021-es év. Mezőtárkányon, az úgynevezett székhely és telephely iskolaépületekben az 1-8. évfolyamokon folyik az oktatás. Az egerfarmosi és a mezőszemerei iskola továbbra is tagiskolaként, illetve telephelyként tartozik hozzánk. A 2020-ban felmenő rendszerben bevezetett NAT szerint tanulnak már a jelenlegi másodikosok és hatodikosok. Nekik átdolgozott, új tankönyveik vannak minden tantárgyból.

Munkatervet minden tanév elején készítünk, de a megvalósítás lehetőségei az utóbbi időszakban már nem tervezhetők előre. Immár harmadik éve az iskolai élet mindennapjait az Emberi Erőforrások Minisztériumának a járványügyi vészhelyzet idején alkalmazandó épp érvényben lévő eljárásrendi intézkedési terve határozza meg. Ezért 2021-ben az év első jelentős programját, az iskolai farsangot is csupán osztálykeretben tudtuk megrendezni, hiszen akkor nem tartózkodhatott nagy létszámú csoport zárt térben. Az osztályok azonban így is megtalálták a módját egy jó farsangi mulatságnak. A hagyományos tavaszi programjaink (húsvéti készülődés, március 15.) szintén nagyon korlátozottan, vagy egyáltalán nem valósulhattak meg a COVID-19 járvány miatt. Júniusban viszont már lehetőségünk nyílt egy nagyszerű gyermeknapi program megszervezésére, amin mindenki jól szórakozhatott.

Az EMMI 2021. március 8-tól április 18-ig tantermen kívüli oktatást, digitális munkarendet írt elő az általános iskolák számára. Ezek a hetek próbára tették ismét az oktatási-nevelési folyamat valamennyi résztvevőjét: a családokat, a tanulókat és a pedagógusokat egyaránt. Az általunk használt elektronikus napló, a Kréta fejlesztett egy Digitális Kollaborációs Tér – röviden DKT – elnevezésű felületet, amelynek a használatával egyszerűbb és sikeresebb lett az ismételt digitális munkarend időszaka. Örömünkre szolgált, hogy a nehéz körülmények közötti tanulás a tanév végi eredményekben nem mutatkozott meg számottevően. A tanulók összességében az előző évekhez hasonlóan teljesítettek.

A jelenléti oktatás a tavaszi szünetet követően, április 19-én csak az alsósok számára indult újra. Majd május 10-től az 5-8. évfolyamok is visszatérhettek az iskolába. Miután újra összeszoktunk és visszarázódtunk a mindennapokba, reménykedtünk a hagyományos ballagás megrendezésének lehetőségében. Mindenki nagy örömére erre lehetőségünk adódott, hiszen a korlátozások enyhítése miatt a nyolcadikosok még vendégeket is hívhattak azon a bizonyos júniusi ünnepen. A nagylétszámú ballagó osztálytól rendhagyó műsort láthattunk. A Jerusalema tánckihíváshoz csatlakoztak. Ennek az üzenet egyszerű: az élet szép, még a világjárvány idején is. Az összetartozás és az boldogság jelképévé vált csoportos tánc nagy sikert aratott a ballagáson.

A nyári események közé tartozott az iskola itthoni napközis és balatonfenyvesi bentlakásos tábora, melyhez forrást a nyertes Csodaszarvas pályázatunk biztosított. A gyerekeknek nagyon jó szórakozást és szép élményeket nyújtott mindkét tábor. A pályázat kétéves, tehát az idén is megszervezzük mindkettőt.

A nyár folyamán korszerűsítés zajlott az iskolában. A Magyar Falu program keretében 25 M Ft-ból új, korszerű és energiatakarékos központi fűtést kapott az nagyiskola épületében a földszint és az 1. emelet.

A 2021/2022-es tanévet nagy várakozással és tervekkel kezdtük, de a szép

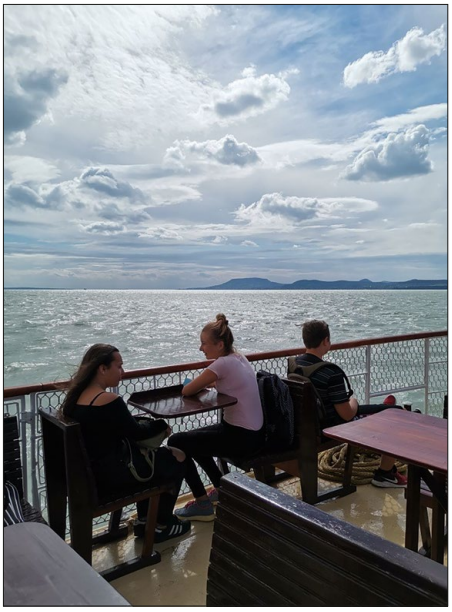

kis tanévnyitónk után hamarosan a járványügyi intézkedések irányították ismét az életünket. Nagy segítséget jelentett a családoknak az a tanszercsomag, melyet a Települési Nemzetiségi Önkormányzat biztosított minden Mezőtárkányon tanuló iskolás gyermeknek a tanévkezdéshez. A diákok és a szülők nevében ezúton is köszönjük a támogatásukat, mellyel évről évre segítik a gyermekek iskoláztatását. A hátrányos helyzetű családok ezen kívül állami tanszercsomagot is átvehettek szeptember 1-jén.

Szeptemberben megünnepeltük a Magyar Diáksport Napját egy egésznapos sportprogrammal, melyet Pelyhéné Járdány Zsuzsanna testnevelő tanár vezetésével, szakmai ötleteivel gazdagítva szerveztünk meg.

Az október 23-i nemzeti ünnepen szabadtéri műsorral és koszorúzással tisztelegtünk az 1956-os események hősei előtt.

Szintén szabadtéri programunk volt a mezőtárkányi Tájházban a Halloween-party, melyet Berényi Beáta tanárnő szervezett nagy lelkesedéssel és szorgalommal. A programon részt vehettek a szülők, kisebb-nagyobb testvérek és az iskola partnerei is, úgy mint a Gyöngyvirág Nyugdíjas Klub és a Települési Nemzetiségi Önkormányzat. Sok segítséget kaptunk az iskolai Szülői Munkaközösség tagjaitól, akik munkáját Mándics Krisztina SZMK-elnök szervezi lelkiismeretes munkájával időt és fáradtságot nem kímélve.

Ősszel megtartottuk a rendszeres pályaorientációs foglalkozásainkat, melyreelőadókathívtunk a gyerekek sikeres pályaválasztásának előkészítésére.

December ben megérkezett hozzánk a Mikulás, a Mezőtárkányi Roma Nemzetiségi Települési Önkormányzat ajándékaként került minden gyermek és felnőtt kezébe a Mikulás-csomag, melyet nagyon köszönünk most is, mint minden évben. Az adventi készülődésünk osztálykeretben zajlott és nagy meglepetés érte a gyerekeket a füzesabonyi Kis Bocs Baba-Mama Közhasznú Egyesület jóvoltából, ugyanis minden gyermek egy nagy doboz LEGO-t vihetett haza Karácsonyra az ő támogatásukkal sok örömteli perceket szerezve a gyerekeknek. Nagyon köszönjük az Egyesületnek és vezetőjének, Galyasné Dósa Katalinnak, hogy gondoltak a mezőtárkányi gyerekekre is!

A személyi változások idén sem kerültek el bennünket. Takács Péter tanító-testnevelő tanár nyugdíjba vonulása miatt már nem kezdte meg a 2021/2022-es tanévet. A pedagógus pályáját 1975-ben kezdte. A munkával töltött évtizedekből 21 évet dolgozott pedagógusként a mezőtárkányi iskola falai között. 2022. január 18. napjától kezdte el megérdemelt pihenését. A mindennapjainkból nagyon hiányzik rendkívül lelkiismeretes, kiváló szakmai munkája. Ő igazi pedagógusként nemcsak tanította a gyerekeket, hanem nevelte is szépre, jóra, emberségre. Pályafutása során sok-sok gyermekkel szerettette meg a mozgást és sok gyermeket segített szép eredményekhez a versenysportban. Ezúton is kívánunk neki jó egészséget és családja körében eltöltött, örömökben gazdag, hosszú évtizedeket!

Az iskolai felújítások, fejlesztések is folytatódnak legnagyobb örömünkre.

A Digitális kompetencia fejlesztésére iskolánk LEGO-robotokat, humanoid robotokat, drónokat és egy 3D nyomtatót kapott az Egri Tankerületi Központ közreműködésében.

Mezőtárkány Község Önkormányzata pályázatot készített a „kisiskola" és „nagyiskola" épületeinek energetikai korszerűsítésére. Reméljük, hogy a nyertes pályázatok között lesz!

Tovább folytatódott a tornaszoba építésének előkészítése a 2021-es évben. A tervezés folyamatában a tervek elkészítése mellett az önkormányzatra hárult a legnagyobb feladat: a hely biztosítása a leendő létesítménynek. Tóthné Szabó Anita polgármester Asszony sok időt és energiát fordít folyamatosan a tornaszoba létesítésére, ezúton is köszönjük a támogatását, munkáját!

Ezúton mondok köszönetet mindazoknak, akik az iskolás gyermekek nevelésében-oktatásában támogatnak bennünket. Az iskola dolgozói nevében köszönöm a szülőknek, Mezőtárkány Község önkormányzatának, a fenntartó Egri Tankerületi Központnak, a települési Roma Nemzetiségi Önkormányzatnak, a helyi gyermekjóléti szolgálatnak, az óvodának az együttműködést és a támogatást.

Mezőtárkány, 2021. március 16-án

Gál Viktória igazgató
Vasiszta Imre Tiborné igazgatóhelyettes

Laskó–Rima Menti Szociális Ellátó- És Gyermekjóléti Intézmény

Intézményünk működése immár 13 éves múltra tekinthet vissza, hiszen 2008 novemberében döntött úgy három település, hogy új szociális mikrotársulást hoz létre. Jelenleg három település, Mezőtárkány, mint gesztor, Besenyőtelek és Dormánd községek alkotják a társulást.

Az intézmény vezetője 2009. február 1-től Mátyus Piroska, intézményvezető-helyettes Ferenc Klára Luca, a házi segítségnyújtás szakmai egység vezetője Bozsik-Vasas Nóra, vezető gondozónők Pappné Szabó Éva és Szaniszló Péterné. A házi segítségnyújtás feladatellátását Mezőtárkányon 6 gondozónő és 3 szociális segítő, Dormándon 3 fő gondozónő és 1 fő szociális segítő, Besenyőtelek településen 11 fő gondozónő és 5 fő szociális segítő biztosítja. Adminisztratív és egyéb jellegű feladatok ellátására további 5 fő áll alkalmazásban. A szociális étkeztetés feladatellátásért felel Tóth Zoltán, a Család- és Gyermekjóléti Szolgálat családsegítői Besenyőtelek községben Ferenc Klára Luca, Mezőtárkány és Dormánd településeken Salamonné Kovács Nikolett.

Az intézménynél jelenleg az alábbi ellátásokat elérhetőek:

- **család- és gyermekjóléti szolgáltatás** (Besenyőtelek, Mezőtárkány, Dormánd)
- **házi segítségnyújtás** (Besenyőtelek, Mezőtárkány, Dormánd)
- **szociális étkeztetés** (Besenyőtelek, Mezőtárkány, Dormánd)

A szervezeti egységekben dolgozó munkavállalók az egymással összefüggő feladatok végrehajtása során kölcsönösen segítik egymás munkáját. A társulás biztosítja számunkra a hatékony munkavégzéshez szükséges tárgyi feltételeket. Valamennyi ellátottak számára nyitva álló helyiségben elérhető a számítógép, internethasználat. A székhelyen vonalas telefonvonal is működik. A dolgozók egymás közötti kommunikációját szolgálati mobiltelefonok biztosítják.

Jelenleg GYED -en 1 anyuka van otthon, 2022-ben 1 fő vonul nyugdíjba.

A szolgáltatások igénybevételének módja

A személyes gondoskodást nyújtó ellátások igénybevétele önkéntes, és az ellátást igénylő kérelmére történik. A család- és a gyermekjóléti szolgáltatás igénybe vétele térítésmentes.

A szociális ellátásokért a jövedelmi viszonyok függvényében, és az igényelt ellátásoktól függően térítési díjat kell fizetni (1993. évi III. tv., illetve a mikrotársulásban részt vevő települések önkormányzatai Képviselő-testületeinek rendeletei alapján), kivéve a házi segítségnyújtást, melyet minden település ingyenesen biztosít ellátottjainak.

AZ INTÉZMÉNY ALAPTEVÉKENYSÉGEI

SZOCIÁLIS ÉTKEZTETÉS:

Napi egyszeri meleg étkeztetés biztosítását jelenti azoknak a személyeknek, akik azt önmaguknak és eltartottjaik részére tartósan vagy átmeneti jelleggel nem képesek biztosítani. Intézményünk étkeztetésben részesíti azt az igénylőt is, illetve azt az általa eltartott gondozottat, aki életkora vagy egészségi állapota miatt nem képes étkeztetéséről más módon gondoskodni. Az étkeztetés kiszállítással (gondozónő kiviszi) és elvitellel (ellátott vagy megbízottja viszi el az ebédet) történik. Szolgáltatási szerződés alapján Dormánd községben a Hungast Vital Kft, Besenyőtelken az önkormányzat által üzemeltetett helyi Bóbita Óvoda konyhája, Mezőtárkányon, a Juventus- Panoráma Kft. biztosítja az ebédet.

2022. 02. 28-ai adatok szerint a szociális étkezést igénybe vevők száma a nyilvántartás szerint Mezőtárkányon 35 fő, Dormándon 29 fő és Besenyőtelken 143 fő.

HÁZI SEGÍTSÉGNYÚJTÁS:

A házi segítségnyújtás olyan gondozási forma, amely az igénybe vevő önálló életvitelének fenntartását – szükségleteinek megfelelően – lakásán, lakókörnyezetében biztosítja, és a többször módosított 1/2000. (I.7.) SZCSM rendelet szerinti szolgáltatásokat nyújtja.

Személyi gondozás keretében:

Az ellátás igénybe vevővel segítővel kapcsolat kialakítása fenntartása körében:

- információnyújtás, tanácsadás, és mentális támogatás
- családdal, ismerősökkel való kapcsolattartás segítése
- az egészség megőrzésére irányuló aktív szabadidős tevékenységben való közreműködés
- ügyintézés az ellátott érdekeinek védelmében

Gondozási és ápolási feladatok körében:

- mosdatás
- fürdetés
- öltöztetés
- ágyazás, ágyneműcsere
- inkontinens beteg ellátása testfelület tisztítása, kezelése
- haj, arcszőrzet ápolás
- körömápolás, bőrápolás
- folyadékpótlás, étkeztetés (segédeszköz nélkül)
- mozgatás ágyban
- decubitus megelőzésében- felületi sebkezelés
- sztómazsák cseréje
- gyógyszer adagolás, gyógyszerelés monitorozása
- vérnyomás és vércukor mérés
- hely – és helyzetváltozás segítése lakáson belül kívül
- kényelmi és gyógyászati segédeszközök beszerzésében való közreműködés
- kényelmi és gyógyászati segédeszközök használatának betanítása , karbantartásában való segítségnyújtás
- háziorvos írásos rendelésén alapuló terápia követése (a tevékenység elvégzéséhez való kompetencia határáig)

2022. 02. 28-ai adatok szerint a személyi gondozást igénybe vevők száma a nyilvántartás szerint Mezőtárkányon 39 fő, Dormándon 19 fő és Besenyőtelken 62 fő.

Szociális segítés keretében

A lakókörnyezeti higiénia megtartásához való közreműködés körében:

- Takarítás a lakás életvitelszerűen használt helységeiben (Hálószoba, fürdőszobában, konyhában, és illemhelyiségben)
- mosás
- vasalás
- gyógyszer kiváltása

A háztartási tevékenységben való közreműködés körében:

- bevásárlás
- segítségnyújtás ételelkészítésében és az étkezés előkészítésében
- mosogatás
- ruhajavítás
- közkútról, fúrt kútról vízhordás
- tüzelő behordása kályhához, egyedi fűtés beindítása (kivéve , ha ez a tevékenység egyéb szakmai kompetenciát igényel)

• télen hó takarítás és síkosság- mentesítés a lakás bejárata előtt
• kísérés

2022. 02. 28-ai adatok szerint a szociális segítést igénybe vevők száma a nyilvántartás szerint Mezőtárkányon 19 fő, Dormándon 4 fő és Besenyőtelken 126 fő.
Intézményi szinten tehát jelenleg 120 fő részesül személyi gondozásban, 46 fő pedig szociális segítésben.

CSALÁD- ÉS GYERMEKJÓLÉTI SZOLGÁLTATÁS:

Célja az anyagi, lakhatási, szociális, életviteli és/ vagy mentális eredetű problémák, és egyéb krízishelyzetek miatt segítséget igénylő családok számára az ilyen helyzetekhez vezető okok megelőzése, a helyzetek megszüntetése, az életvezetési képesség megőrzése. Alapvető módszere az egyéni esetkezelés, amely a segítséget kérők lakóhelyén található irodai helyiségekben történik, mely a személyes meghallgatást, a problémák feltárását, ügyintézés segítését, segítő beszélgetést, tanácsadást foglalja magában. A családsegítést az emberek általában anyagi gondjaik, munkakeresési problémáik miatt keressék fel.

Jelenleg 2 főállású családsegítő munkatárs dolgozik a az intézményegységnél.

Problémák típusai, amelyekkel a Szolgálathoz fordulnak a kliensek:
• életviteli, családi konfliktusok,
• anyagi gondok,
• lelki-mentális problémák,
• egészségkárosodás és annak következményei,
• információkérés,
• érdekérvényesítés,
• lelki-fizikai bántalmazás
• iskolai hiányzás
• lakhatási problémák

A gyermekek veszélyeztetettségének megelőzése érdekében a család- és gyermekjóléti szolgálatnak nagyon fontos feladata a gyermekvédelmi jelzőrendszerrel való szoros kapcsolattartás.

A jelzőrendszer tagjai a védőnők, háziorvos, egészségügyi szolgáltatók, óvodák, általános iskolák, középiskolák, rendőrség, gyámhivatalok, kórházak, bíróság, ügyészség, pártfogói szolgálat. Fő feladata a prevenció. Mindezt személyes kapcsolatok létrehozásával és annak fenntartásával végezzük, törekszünk arra, hogy a gyermekkel, vagy családdal kapcsolatos feladatokat összehangoljuk.

A gondozásunkban álló családok többsége súlyos anyagi, megélhetési problémákkal küzd, és ezek a problémák gyakran vezetnek családi konfliktusokhoz. A szegénység, az ingerszegény környezet pszichoszociális fejlődésében akadályozza a gyermeket. A szegénységen kívül veszélyt jelent a családok életére az erkölcsi meggyengülés, a szexuális szabadosság, az internet adta könnyű kapcsolatteremtési módok, a függőségek, a családban előforduló pszichiátriai betegségek.

2016 január 1 óta, a törvényi előírásoknak megfelelően a Család-és Gyermekjóléti Szolgálatunk az alapellátást biztosítja, hatósági intézkedést igénylő ügyekben együttműködünk a Füzesabony-Szihalom Szociális, Család-és Gyermekjóléti Központtal, és a Füzesabonyi Járási Hivatal Hatósági és Gyámügyi Osztályával. Mindennapi munkánk során mintegy 64 család 211 gyermekével vagyunk napi kapcsolatban.

Az elmúlt év különböző konferenciákon, előadásokon és továbbképzéseken vettünk részt, új ún. online módon. Az ehhez szükséges tárgyi feltételek, kamera, online programok és felületek biztosítva voltak. Szakmai ismereteinket bővítettük és felkészültségünket növeltük. Az intézmény fenntartója és vezetése nagyon fontosnak tartja a szakmai fejlődést, így minden lehetséges támogatást megad a dolgozók számára, hogy tudásukat növelje, a szakmai ismereteiket bővítse.
Intézményünk szakmai felügyeleti szerve a Heves Megyei Kormányhivatal Hatósági és Gyámügyi Osztálya. 2020 szeptemberében a Heves Megyei Kormányhivatal ellenőrizte az intézmény működését. Az ellenőrzés során hiányosságot nem tárt fel.
2021 július 1-től bevetetésre került a gyermekvédelemben az ún. GYVR rendszer. Ennek működtetéséhez pályázati forrást nyertünk 493 000 Ft összegben.

Együttműködő partnerként élő kapcsolatot ápolunk a füzesabonyi kistérségben működő Kis Bocs Baba Mama Egyesülettel.

2022-ben is érvényes együttműködési megállapodásunk van több középiskolával. Az együttműködés keretében a társult települések középiskolás diákjainak önkéntes munkavégzésére adunk lehetőséget. Az alábbi iskolák ezek: Egri Szilágyi Erzsébet Gimnázium és Kollégium, Heves Megyei SZC Szent Lőrinc Vendéglátó és Idegenforgalmi Szakközépiskola, Mezőkövesdi Szent István Katolikus Középiskola, Neumann János Középiskola és Kollégium, Andrássy György katolikus Közgazdasági Szakgimnázium, Gimnázium és Kollégium; FM AszK- Mátra Erdészeti, Mezőgazdasági és Vadgazdálkodási Szakképző Iskolája és Kollégiuma, Debreceni Egyetem Balásházy János Gyakorló Szakközépiskolája, Gimnáziuma és Kollégiuma, Egri Pásztorvölgyi Általános Iskola és Gimnázium, Egri Dobó István Gimnázium, Egri Kossuth Zsuzsanna Szakközépiskola, Szakiskola és Kollégium, Gárdonyi Géza Ciszterci Gimnázium Szakközépiskola és Kollégium, füzesabonyi Remenyik Zsigmond Szakgimnázium.

2021 őszén is a járványhelyzet miatt elmaradt a Szociális Munka Napja. c. rendezvényünk. A karácsonyvárás időszakában 2018-ban életre hívtuk az „Adni öröm" tartós élelmiszer gyűjtő akciónkat. Az idei évben mindenképpen pótoljuk ezt a rászoruló családok számára. Kérem figyeljék ezzel kapcsolatos felhívásunkat!

A tavalyi év során is sajnos elmaradtak a társult Önkormányzatok rendezvényei, amelyeken egyébként mindig képviseltettük magunkat. Reméljük az idei év ebből a szempontból is mozgalmasabb lesz, és kulturális és egyéb programon is részt tudunk venni.

A COVID-helyzet kapcsán a fenntartó továbbra is folyamatosan biztosítja számunkra a védekezéshez szükséges eszközöket: maszk, gumikesztyű, kéz- és felület-fertőtlenítőszerek. Fokozottan ügyelünk az Intézmény tisztaságára, fogadóóráinkon továbbra is kötelező a maszk használata a kliensek és a dolgozók részére is. Ügygélfogadásunk nem szünetel, de minden igénybe vevő után fertőtlenítünk. Rendelkezünk érintésmentes kézfertőtlenítő eszközzel is, amelynek a használata kötelező a belépő személyek számára.

Mátyus Piroska
Intézményvezető

Gézengúz Biztos Kezdet Gyerekház működése 2021-ben

Településünkön 2018 november 5-én nyitott a Gézengúz Gyerekház az EFOP-1.4.3. pályázati konstrukció keretében.

A gyerekházat a településen élő, 0-3 év közötti kisgyermekek szüleikkel együtt látogathatják. Munkanapokon 8-13 óra között tart nyitva. Kialakult napirenddel, heti és havi tervek alapján folyik a programok megvalósítása. A napirendben a reggeli érkezést követően szabad játékra van lehetőség, majd a szülőkkel közösen elkészített tízórai után naponta más terület fejlesztését célzó játékos foglalkozásra kerül sor, előtérbe helyezve a szülők bevonását a gyermekükkel közösen végzett tevékenységekbe. A házat látogatók számára mosási, tisztálkodási lehetőséget is biztosítunk, megkönnyítve ezzel a hátrányos helyzetű családok mindennapi életét.

A 2021-es évben a Gyerekház életét is befolyásolta a koronavírus járvány. A pandémiában az országos, illetve a helyi vírushelyzet függvényében különböző óvintézkedések mellett működött.

Március 08-tól-május 10-ig rendkívüli zárva tartás mellett ügyeleti rendben működött a Gyerekház. Az anyák a mosási, tisztálkodási lehetőséget ez idő alatt is igénybe vehették.

A zárva tartás alatt heti rendszerességgel adománycsomagok kerültek kiszállításra a házat rendszeresen igénybe vevő családok számára. A csomagok gyümölcsöt és tartós élelmiszert tartalmaztak.

A Gyerekház szervezésében június 18-án a helyi Művelődési Házban került sor az Aba és Lana című utazóplanetáriumi gyermekelőadásra, melyre meghívást kaptak a településen élő 2 évet betöltött kisgyerekek és családjaik.

Október 27-én a Galagonya Bábszínház "Kismackó első napja az állatóvodában" című bábelőadásra került sor, melyet szintén a Gyerekház szervezett. A rendezvényre szintén a településen élő 2 évet betöltött gyermekek és családjaik vettek részt. A fordulatos mesét a gyerekek és felnőttek egyaránt érdeklődve nézték.

A Társadalmi Esélyteremtő Főigazgatóság a koronavírus járvány újabb hulláma miatt decemberben a hazai Gyerekházaknak újra zárva tartást javasolt. Ezen időszak alatt is támogattuk a házba járó családokat, Mikuláscsomagot, valamint karácsony előtt adomány csomagot kaptak a családok.

A Gyerekház működését 2018-tól biztosító pályázati időszak idén májusban lezárul. A további működéshez lehetősége van az önkormányzatnak évente újabb pályázatot benyújtani. Az idei év hátralévő részére megtörtént a pályázat benyújtása, ezáltal biztosított lesz a ház folyamatos működése.

REDMI NOTE 9 PRO

Mezőtárkányi Gyöngyvirág Nyugdíjas Klub

2021-ben ünnepelte fennállásának 20. évfordulóját a Gyöngyvirág Nyugdíjas Klub, mely alkalomból a Nyugdíjasok Heves Megyei Szövetsége Díszoklevelet adományozott részükre.

A koronavírus helyzet 2021-ben is nagy mértékben befolyásolta a klubban folyó intenzív közösségi életet. Ennek ellenére – a járványügyi intézkedések függvényében – mozgalmas évet tudhattak maguk mögött a klubtagok.

A májusi korlátozó intézkedések feloldását követően több színes programon vehettek részt.

Befőzőautomatákat és aszalógépeket adott át májusban Noszvajon a Civil Összefogás Fórum – Civil Összefogás Közhasznú Alapítvány (CÖF–CÖKA) és a Magyar Asszonyok Érdekszövetsége. Fenti szervezetek a kisközösségek fenntarthatóságának növeléséhez szeretnének hozzájárulni, így nagycsaládoknak, kisvállalkozóknak, civil szervezeteknek, szociális intézményeknek adományoztak befőző automatákat, akik a gépek segítségével helyi alapanyagokból egészséges termékeket készíthetnek. A Mezőtárkányi Gyöngyvirág Nyugdíjas Klubot is az a megtiszteltetés érte, hogy a több évtizedes példaértékű működése miatt bekerült az adományozottak sorába. A befőzőautomatát Szabó Istvánné, a Mezőtárkányi Gyöngyvirág Nyugdíjasklub elnökhelyettese vette át, a klub pedig ősszel már fel is avatta a készüléket. Saját termesztésű szilvából szilvalekvárt készítettek.

A nyár folyamán a klubtagok a település fiatalabb generációival közösen két alkalommal is részt vettek az Önkormányzat által szervezett kiránduláson. Júliusban Szilvásváradra kirándultak, augusztusban pedig Jászapátin strandoltak.

Az augusztusban megrendezett települési családi napon hagyományaikhoz híven a klubtagok aktívan jelen voltak. Beneveztek a főzőversenyre, a kórus fellépett a délutáni kulturális műsoron, ezt követően a helyi önkormányzat köszöntötte a tagokat a klub 20 éves fennállásának alkalmából és gratuláltak a két évtized alatt elért sikerekhez.

Mezőtárkány Község Önkormányzata a jeles alkalomból a „Mezőtárkányért" elismerő címet adományozta a klub, a tánccsoport és a kórus részére egyaránt.

A kórus meghívást kapott a környékbeli települések rendezvényeire, felléptek az egerfarmosi családi napon és a mezőszemerei görhe napon.

A nyarat augusztus végén jó hangulatú lecsó partival búcsúztatták.

Szeptember végén az Idősek Világnapja alkalmából köszöntötte a szépkorúakat, illetve az ötven, hatvan és hetven éves házasokat az egri Kemény Ferenc Sportcsarnokban a Nyugdíjasok Heves Megyei Szövetsége, a Heves megyei és az egri önkormányzat, valamint a Heves Megyei Kormányhivatal. Közel 500 idős gyűlt össze az ünnepségen. Az eseményen a Nyugdíjasok Heves Megyei Szövetségének elnöke, Farkas Attila kiemelte – az ilyen jeles napok is arra emlékeztetnek, hogy az idősek is társadalmunk hasznos tagjai, megbecsülés és szeretet illeti őket.

Az ünnepségen köszöntötték az 50. és 60. házassági évfordulójukat ünneplő házaspárokat, a mezőtárkányiak közül: 60 éves házasok: Siska János és Siska Jánosné, 50 éves házasok: Kiss László és Kiss Lászlóné, továbbá Németh Géza és Németh Gézáné. Tóthné Szabó Anita polgármester asszony szintén ezen az ünnepségen vehette át immáron harmadik alkalommal az "Idősbarát polgármester" kitüntető oklevelet.

Az Idősek Világnapja alkalmából a fent nevesített 50 és 60 éves házasokat Mezőtárkány Község Önkormányzata is köszöntötte a klubtársakkal együtt egy jó hangulatú klubgyűlés keretében.

Októberben a klub tagjai rémisztő maskarákba bújva az általános iskolások Halloween partiján vettek részt a Tájházban.

November 2-án a kórus tagjai a XIII. templomi hangversenyen Homonyik Sándor akusztikus műsora keretében két ismert dalt adtak elő a művésszel együtt. A kórus tagjainak és a hallgatóságnak egyaránt felemelő zenei élményt nyújtott a produkció.

OLYAN MINT
A KO

Mezőtárkányi Önkéntes Tűzoltó Egyesület

Immár két éve Nagy Tamás az egyesület parancsnoka, aki a helyi polgárőrség oszlopos tagja is.

Az Egyesületnek 2020-ban 26 kivonulása volt, míg 2021-re ez a szám 33-ra nőtt. Tavaly nyár végén kigyulladt egy helyi betonfalú gabonatároló is, melyben a takarmány izzott be. Az oltásban a tűzoltóinkon kívül a katasztrófavédelmi műveleti szolgálat irányításával a füzesabonyi, mezőkövesdi és az egri hivatásos tűzoltók is részt vettek. Rakodógép segítségével termelték ki a tárolóból a takarmányt és terítették ki a földre, melyet vízsugárral hűtöttek. Novemberben teljes terjedelmében gyulladt ki egy családi házzal egybeépített melléképület a Gárdonyi Géza úton, amely kis területen átterjedt a lakóépület tetőszerkezére is. A 25 négyzetméteres melléképület átvizsgálása során senkit nem találtak bent, vízsugarakkal körbehatárolták a tűzoltók a lángokat és eloltották azt – az eset során senki nem sérült meg.

Idén januárban huszonöt hektáron égett száraz fű, nádas és bozótos terület, melyet az egyesületünk a füzesabonyi hivatásos tűzoltókkal együtt fékezték meg, azonban márciusban is volt teendőjük hasonló bozóttűzzel.

A tavalyi évben is tevékenyen segítettek a koronavírus elleni védekezésben, melynek részeként több héten keresztül minden másnap elvégezték a felületfertőtlenítést községünk frekventáltabb pontjain.

Az Egyesület évek óta aktív közreműködője a település közösségi rendezvényeinek is. Tagjai minden alkalommal a szervezők kérésére tűzoltó bemutatókat tartanak és látványos, élményszerű ügyességi versenyeket bonyolítanak le a gyerekek nagy örömére.

Az Egyesület szeretettel várja azokat, akik szeretnének önkéntes tűzoltóként részt venni nem csak a saját, de a környékbeli településeken történő tűzesetek elhárításában is.

Polgárőrség

Az Egyesület aktívan működik, melynek célja a közterületi bűnelkövetés mérséklése-visszaszorítása, a személy és vagyonbiztonság megteremtése a település területén, valamint a gyermek és ifjúság védelem, a lakosság biztonságérzetének fokozása, javítása. A polgárőrök ezért nem csak az éjszakai járőrözések alkalmával, hanem a nagyobb rendezvényeken való aktív jelenléttel, a rendőrséggel együttműködve biztosítják a közösségi programokat.

Egyesületünknek jelenleg három nyertes pályázata van. LEADER pályázati kiíráson 4.888.417 Ft-ot nyertünk térfigyelő kamerarendszer kiépítésére, melynek kivitelezését az idei évben kívánjuk megvalósítani. A „Magyar Falu Program Falusi Civil Alap keretében civil közösségi tevékenységek és feltételeinek támogatása” (2021.) című pályázaton 4.096.000 Ft-ot nyertünk ingatlanvásárlásra. A 100%-os támogatásból megvásároltuk a vízház épületét, amely felújítást követően a Polgárőrség irodája, telephelye lesz. Az épület felújítására további 2 millió Ft támogatást kaptunk a Miniszterelnökségtől.

Ezúton szeretném megköszönni Tóthné Szabó Anita polgármester asszonynak a fent felsorolt sikeres pályázatok benyújtását.

A polgárőr munkája önkéntes alapú, a tagok nem kapnak anyagi juttatást a szolgálataikért. Ezúton szeretném megköszönni minden polgárőr munkáját, akik jelen vannak településünk életében!

Nagy Géza
elnök

Sportegyesület

A tél folyamán csapatunk kerete rengeteg átalakításon ment át. A cél az, hogy tavasszal egy látványos, és eredményes futballt játszó együttes képviselje a falunkat a pályán. Az átigazolási határidő lejárta előtt néhány órával sikerült vissza igazolnunk Penti Zsoltot Füzesabonyból, aki nagyon komoly erősítést jelent majd a középpályán, és reményeink szerint játéka fazont fog szabni a csapat stílusának. Mivel több csapat is kizárásra került egyéb bajnokságokból, így sok játékos szabadon igazolhatóvá vált. Közülük Váradi Szabolcs (19) már biztosan a keret tagja lesz. Őt a megye I.-es Felsőtárkányból hoztuk el. A többi szabadon igazolható játékos igazolásának véglegesítésére a Vécs elleni hazai felkészülési mérkőzés után kerül sor. (Mezőtárkány - Vécs 2022. március 20. 14:00)

A csapat már túl van két idegenbeli felkészülési mérkőzésen, ahol előbb a Demjént vertük 5-1-re, majd Egerben nyertünk 5-2-re. Mindkét mérkőzésen elsődlegesen az új játékrendszer gyakorlása, és az új játékosok beilleszkedése volt a cél. Az külön öröm, hogy emellett ez remek eredményekkel is párosult. A két mérkőzésen látottak alapján Danyi István, és Rézműves Sándor nyújtott ígéreteset, ha így folytatják, akkor komoly erősítést hoznak majd.

A kispadon is történt változás. Ajtai Sándor már nem tudta tovább vállalni a csapat felkészítését. Természetesen ahogy ideje engedi játékosként, és az Egyesület elnökeként továbbra is segíti majd a fejlődésünket. Az edzői feladatokat Burai Csaba látja majd el, mint játékos edző. Munkáját Bécsi Balázs, és Tóth János fogja segíteni. Természetesen tudjuk, hogy nagyon sokat kell még dolgozni, hogy visszacsábítsuk szurkolóinkat a pálya szélére, de az eddig látottak reményt keltőek. Az elnökség a tavaszi szezonra azt a célt tűzte ki, hogy alakuljon ki a csapat gerince, ami képes látványos és eredményes játékra. Ez egy nehéz folyamat és biztos, hogy lesznek kudarcok, de az eredmény most mellékes. A csapatépítés a cél.

Vajon hogyan látja mindezt a csapat új játékos edzője, és régi-új játékosa?

- Mezőtárkányi Hírek: Egy nehéz örökséget vettél át, hogyan látod a csapat jövőjét?

- Burai Csaba: Mindenféleképpen pozitívan, mivel sikerült komolyan erősítenünk. Remélem ki tudom hozni a csapatból, ami bennük van. A megye III-as szinthez képest erős keretünk van, és ennek megfelelően próbáljuk majd a legjobb formánkat nyújtani.

Mezőtárkányi Hírek: Sok új játékost hoztál a csapatba. Nyilván idő kell, hogy összeérjen a társaság. Mit várszt a tavasztól?

- Burai Csaba: Eredményben kifejezhető konkrét célok nincsenek. Cél a csapat felépítése, hogy ősztől komolyabb eredményeket érhessünk el.

- Mezőtárkányi Hírek: Fél év szünet után milyen érzésekkel tértél vissza hozzánk?

- Penti Zsolt: Elsősorban a társaság miatt jöttem vissza, szeretek ebben a csapatban játszani.

- Mezőtárkányi Hírek: Mit várszt a tavasztól?

Penti Zsolt: A dobogó már elérhetetlen, de a legjobb 5-be mindenképpen fel szeretnénk zárkózni. Szeretnénk jó játékkal meghálálni a kitartó közönségünk bizalmát.

A bajnoki mérkőzésekre a belépőjegyek ára változatlanul 300 Ft/fő marad, a nőknek és a 14 év alatti gyerekeknek ingyenes. Az első mérkőzés: Mezőtárkányi SE - MSE-Recsk U21 2022. március 27. 15:00.

Nem csak a pályán, de a pálya szélén is zajlott az élet. Az Önkormányzat, és a Németh Út Kft. támogatásával elkészült a pálya körüli kerítés, a kis híd felújítása, valamint az öltözőhöz vezető út térkövezése. Ezen kívül hamarosan megérkezik az automata öntöző rendszer, aminek segítségével újra széppé tudjuk majd varázsolni a katasztrofális állapotban lévő pályatestet is. A teljes felújítására várhatóan a nyáron kerül majd sor.

A mérkőzéseken kívül is lesz az Egyesületnek rendezvénye. Májusban Sportbál kerül megrendezésre, ahova szeretettel várjuk a szimpatizánsainkat, és a sport kedvelőket. A részleteket az Önkormányzat és az Egyesület facebook oldalán tesszük majd közzé.

Ezúton is köszönjük fő támogatóink (Önkormányzat, Németh Út Kft, Németh Géza) segítségét, nélkülük nem lehetne sportélet a faluban.

Meccsnaptár (az időpontok tájékoztató jellegűek, a jövőben ezek még változhatnak!)

2022 DÁTUMOK	IDŐPONT	CSAPATOK
Március 27.	15:00	Mezőtárkány – Recsk
Április 3.	15:30	Bélkő-Mikófalva – Mezőtárkány
Április 10	15:30	Mezőtárkány – Váraszó
Április 17.	16:00	Mezőtárkány – Szihalom
Április 23.	16:30	Novaj – Mezőtárkány
Május 1.	17:00	Mezőtárkány – Egercsehi
Május 8.	17:00	Balaton – Mezőtárkány
Május 15.	17:00	Mezőtárkány – Egerszólát
Május 21.	17:00	Istenmezeje – Mezőtárkány
Május 29.	17:00	Mezőtárkány – Egri sportcentrum
Június 5.	17:00	Demjén – Mezőtárkány

Hol tart településünkön a szennyvízhálózat kiépítése?

A „Mezőtárkány központú agglomeráció szennyvízelvezetése és –tisztítása” (KEHOP-2.2.2-15-2016-00122) projekt keretében Mezőtárkány, Mezőszemere, Egerlövő és Egerfarmos községekben szállítóvezeték és csatornahálózat kiépítése valósul meg új szennyvíztisztító telep létrehozásával.

A 85%-os uniós támogatási összeget, mely 2.878.929.837 Ft, a Magyar Állam 508.046.442 Ft-os hazai támogatással egészítette ki. Ennek köszönhetően uniós és hazai forrásokból összesen 100 %-os támogatást kaptunk a szennyvíztisztítás kiépítésére, a lakosságnak nem kell önerővel hozzájárulni e közműberuházáshoz. Ezáltal Mezőtárkányban minden – a pályázati feltételnek megfelelő – lakóingatlanba a szennyvízcsonk kiépítése ingyenesen, lakossági hozzájárulás megfizetése nélkül történik.

A kivitelezés 2021. nyár elején kezdődött, jelenleg településünkön 65%-os készültségi fokon áll. A hálózat kiépítésének és a szennyvíztisztító telep megépítésének tervezett befejezése: ***2022 nyarára*** várható. Ezt követően nyílik lehetőség a lakosság számára a közüzemi szennyvízhálózatra való rákötésre.

A projekt keretében ingyenesen bekötött szennyvízcsonktól a saját telken történő házi hálózat kiépítése az ingatlan tulajdonosának a feladata és költsége. Ezen munkálatok kivitelezőjére nincs semmilyen megkötés, azt a tulajdonosok szabadon választhatják meg.

A közüzemi szennyvízhálózatra rákötni csak a közüzemi hálózat kivitelezőjének engedélyével az írásos kiértesítést követően szabad. Ezt az értesítést akkor kapják meg a fogyasztók, amikor a közüzemi hálózat és a szennyvíztisztító telep a szennyvíz fogadására alkalmas.

A házi rákötéseket követően 6 hónapos próbaüzem kezdődik meg, mely időszak alatt szennyvízdíjat nem kell fizetni. A 6 hónapos próbaüzem után hatósági ármegállapítás alapján kell majd a szennyvízdíjat fizetni.

A szennyvízhálózat kiépítése során lakosságunknak sok nehézséggel kellett szembenéznie és még kell az elkövekezendőkben is. Problémáikkal a lakosok gyakran fordultak és fordulnak önkormányzatunkhoz, melyet minden esetben továbbítottunk a kivitelező felé, akivel közösen a lehetőségekhez mérten igyekeztünk a legrövidebb időn belül megoldást találni.

Köszönöm Mezőtárkány lakosságának eddigi türelmét és a továbbiakban is kérem megértésüket és toleranciájukat.

Tóthné Szabó Anita
polgármester

Jó ütemben halad a csatornaépítés

Igazi rezsicsökkentés: a beruházással négy faluban felére csökkennek a közüzemi díjak

Régi álom válik valóra négy településen azzal, hogy várhatóan határidő előtt elkészül Mezőtárkány, Mezőszemere, Egerlövő és Egerfarmos szennyvízhálózata. Ezáltal – túl azon, hogy mennyire fontos ez környezetvédelmi szempontból - várhatóan kevesebb, mint a felére csökken lakosainak közüzemi díja. Eddig az itt élők önálló derítőket használtak, amelyek ürítése köbméterenként 4318 forintba került, a KEHOP keretében megvalósuló beruházás átadását követően azonban a víz- és csatornadíj együttes összege várhatóan 800-1000 forint lesz majd.

Tóthné Szabó Anita, Mezőtárkány polgármestere elmondta: még 2017-ben lépett hatályba az a támogatási szerződés, amely 85 százalékos mértékben finanszírozza Mezőtárkány, Mezőszemere, Egerlövő és Egerfarmos községek szennyvízhálózatának kiépítését. A hárommilliárd forint feletti összköltségű beruházás önkormányzatokra eső 15 százalékos önerejét az állam magára vállalta, így a településen élőknek nem kerül pénzébe, hogy korszerű, a mai kor igényeit kielégítő szennyvízhálózatot létesítsenek.

A projekt keretében 39 kilométer gerincvezetéket fektetnek le, 25 házi átemelő és 18 közterületi átemelő épül, ezen felül Mezőtárkányban, mint az agglomeráció központjában szennyvíztelepet is létesítenek. A négy településen összesen 1864 darab bekötés valósul meg. A kivitelező vállalta, hogy minden háztartásba a kerítésen belül egy méterrel bevezetik a tisztítónyílást. Innen már a tulajdonosoknak kell megoldaniuk a rákötéseket.

Dr. Pajtók Gábor kormánymegbízott, a térség kormánypárti országgyűlési képviselőjelöltje ehhez hozzátette: időközben az állami támogatás 100 százalékos lett, mert a 15 százalék önerőt, sőt, még az áfát is a Magyar kormány átvállalta. Az életminőség javulása mellett ezzel az ingatlanárak is emelkednek az érintett településeken – mondta Pajtók Gábor. – Példaértékű volt az összefogás, így lehet igazán lakosságbarát egy ilyen jellegű beruházás.

- Nagy öröm számunkra, hogy több évtizedes próbálkozás után végre sikerült forrást szerezni erre a projektre – mondta a polgármester. - Amellett, hogy az érintett településeken lakók életminősége jelentősen javul, a közüzemi díjaik csökkennek, a beruházás hozzájárul Magyarország derogációs kötelezettségének teljesítéséhez is. A korábban használt régi derítők ugyanis óhatatlanul szivárogni kezdenek egy idő után, ami környezetvédelmi szempontból aggályos. A kivitelezés 2021 májusában kezdődött és ha minden jól halad, akkor idén nyáron elindulhat a próbaüzem. Ennek ideje alatt megkezdődhet az út helyreállítása is. A projekt lezárásának határideje 2023. szeptember eleje, de ha a változatlanul ilyen jó ütemben halad a munka, akkor már 2023. elején pontot tehetünk a beruházás végére.

Mezőtárkány Község Önkormányzata és a Heves Megyei Vízmű Zrt. tájékoztatója a szennyvíz bekötés igénylés, átvétel és a belső hálózat kiépítéséről

A házi hálózat kiépítése a fogyasztó, ill. az ingatlan tulajdonosának a feladata.

A közüzemi szennyvízhálózatra rákötni csak a közüzemi hálózat kivitelezőjének engedélyével a kiértesítés után szabad. Ezt az értesítést akkor kapják meg a fogyasztók, amikor a közüzemi hálózat és szennyvíztisztító telep a szennyvíz fogadására alkalmas. Ennek tervezett ideje: 2022. nyara.

A közüzemi hálózatra rákötés folyamata:

1./ A rákötni szándékozó fogyasztó a Polgármesteri Hivatalban kér egy igénybejelentő lapot.

2./ Az igénybejelentő lapot kitöltve akkor viszi vissza a Hivatalba, amikor a rákötés megtörtént.

3./ A Heves Megyei Vízmű Zrt. minden héten a Hivataltól megkapja az igénybejelentő lapokat és a fogyasztó értesítése után a helyszínen átveszik a rákötést, melynek szakfelügyeleti díját (3.970 Ft) a helyszínen kell fizetni.

A házi hálózat kiépítésének a kivitelezőjére nincs semmilyen megkötés, azt a fogyasztó szabadon választhatja meg. Átvétel idejéig a házi hálózat belső csatlakozási pontjainál az árkot nyitottan kell hagyni. Javasoljuk, hogy a házi hálózatot a narancssárga színű KG PVC csőből építsék ki.

A házi hálózatra csapadékvíz, állati eredetű szennyvíz és a derítő nem köthető rá, amennyiben ez mégis megtörténne, a szolgáltató jogosult a bekötés megszüntetésére is.

Intézmények, vállalkozások esetén, ha olyan tevékenységet is folytatnak, amely zsíros szennyvizet bocsájt ki (pl. konyha stb.), akkor egy előtisztító művet un. zsírfogót kell kiépíteni, mely után egy 300/160-as tisztító idomot kell beépíteni. Vagy ha olajos tevékenységet folytatnak (pl. autómosó, szerviz stb.), akkor olajfogót kell kiépíteni, mely után szintén egy 300/160-as tisztító idomot kell beépíteni.

A házi szennyvízhálózat működtetéséről, fenntartásáról az ingatlan tulajdonosának, használójának kell gondoskodni. Azon keletkezett hibákat, dugulásokat a fogyasztó köteles elhárítani.

A közüzemi hálózat (ide tartozik a bekötő vezeték is) üzemeltetése a szolgáltató feladata. A házi és a közüzemi szennyvízhálózatot a szolgáltatási pont választja el egymástól. A szolgáltatási pont a bekötő tisztító idom kimeneti pontja, mely a telekhatáron belül legfeljebb 1 m-re helyezkedik, ennek híján az ingatlan határvonala, zártsorú beépítésnél az épület külső falsíkja. Házi átemelő esetén a beemelő szivattyú szívócsonkja.

A 6 hónap próbaüzem ideje alatt szennyvíz díjat nem kell fizetni. A próbaüzem után hatósági ármegállapítás alapján kell a díjat fizetni.

Aki nem köt rá a közüzemi hálózatra, annak kötelezően talajterhelési díjat kell fizetnie, melynek összege jelenleg 3.600 Ft/m3 a kiszámlázott vízmennyiség alapján.

Tornaszoba is épül hamarosan településünkön

Magyarország Kormánya a Nemzeti Köznevelési Infrastruktúra Fejlesztési Program III. ütemének keretében Mezőtárkányon tornaszoba építéséről döntött. A Kormány egyúttal kijelölte a beruházás előkészítésért felelős kormányzati felelőst, valamint meghatározta a beruházás előkészítéséhez kapcsolódó forrást is.

Mezőtárkány Község Önkormányzata örömmel vette a döntést tekintettel arra, hogy településünkön még soha nem volt tornaterem, erre a célra a Művelődési Ház nagyterme szolgál.

Az általános iskola területe a létesítmény nagysága miatt nem teszi lehetővé annak megépítését, ezért szükség van a szomszédos telek megvásárlására. A telek megvásárlása azonban Mezőtárkány Község Önkormányzatának nem állt módjában forráshiány miatt.

Tóthné Szabó Anita polgármester asszony ingatlanvásárlási támogatásért dr. Dukai Miklós

önkormányzati helyettes államtitkárhoz fordult, aki támogatta a megkeresést, melynek köszönhetően a Kormány a telek teljes vételárát is biztosítja a beruházás megvalósítása érdekében.

Régi nagy álom válik ezzel valóra Mezőtárkányban. A tervezetekből már jól látszik, hogy egy impozáns, szép nagy épületkomplexum valósul meg: 12x24 méteres tornaterem zuhanyozókkal, öltözőkkel, s természetesen egyéb kiszolgálóhelyiségekkel.

Reményeink szerint ezt a kormányzati beruházást a mezőtárkányiak 2023-ban birtokba vehetik.

Az ember hajlamos azt gondolni, hogy ami eltűnt a lefolyón, amit levitt a víz, attól egyszer s mindenkorra megszabadult, bármi volt is az. Azt képzeljük, a szennyvíztisztító majd úgyis ártalmatlanítani fog minden leeresztett mérget.
Ez sajnos nem igaz. A tisztítási technológia csak bizonyos határokon belül képes zavartalanul működni, ráadásul sérülékeny is.
Civilizált ember számára ezért fontos a

CSATORNA-HASZNÁLATI ILLEMTAN

Miért fontos?

Egyre szigorúbbak az élővizekbe mint befogadókba engedett tisztított szennyvizet illető környezetvédelmi elvárások, ami igen pozitív fejlemény a hatóságok gondolkodásmódjában. E dicséretes változásnak a csatornát igénybe vevő emberek szemléletében is be kell következnie.

A csatornahálózat állapota és a tisztítótelep működése erősen függ a csatornába engedett szennyvíz tartalmától. Vannak szennyezőanyagok, amelyekkel a szennyvízkezelési technológia nehezen tud megbirkózni. Néhány ember felelőtlen magatartása miatt az egész szolgáltatás ellehetetlenülhet, károsítva ezzel a többi fogyasztót, és végeredményben a természetet is.

Amit nem szabad a csatornába ereszteni

Mivel a szennyvíztisztító-telepek elsősorban élő mikroorganizmusok segítségével tisztítanak, a csatornahálózatba csak lebomló, őket nem károsító anyagok juttathatók. Ha a csatornahálózatba méreg kerül, elpusztíthatja a tisztítást végző szervezeteket, ez által a befogadó élővíz sérülhet, ráadásul a szennyvíziszapot sem lehet hasznosítani a mezőgazdaságban.

1 Vannak anyagok, amelyeket SZIGORÚAN TILOS a csatornába juttatni:

- mérgek,
- gyógyszerek és növényvédő szerek,
- nehézfém tartalmú folyadékok,
- tűzveszélyes anyagok, benzin, higító, festék stb.,
- lebomlásuk során mérgekké, vagy tűzveszélyessé váló anyagok.

2 A szennyvízkezelési rendszer hidraulikai, mennyiségi TÚLTERHELÉSÉT okozhatja, ezért nem kerülhet a csatornába, (kivéve ahol ún. egyesített rendszerű csatornahálózat működik):

- csapadékvíz,
- belvíz,
- talajvíz.

3 Vannak anyagok, amelyek ÜZEMZAVART okoznak, ezért nem szabad őket a csatornahálózatba juttatni:

Darabos szennyeződések

A csatornahálózat semmiképpen sem alkalmas szilárd hulladékok „eltüntetésére". Ezek elzárják a víz útját és tönkreteszik a szennyvízátemelőkben a szivattyúkat.

Ilyen anyagok:

- bármilyen eredetű fa, kő, csont, műanyag háztartási eszköz, fémkupak, műanyag és üvegpalack stb.,
- macskaalom (még ha természetbarát megjelölést is élvez), építési törmelék, homok, kavics,
- vízben nem oldható egészségügyi anyagok (vatta, tampon stb.),
- egyéb háztartási hulladékok (textil, növény, gyümölcsmag, szárnyasok tollazata, szőr stb.).

Szerves szennyezőanyagok

A szennyvíztisztító-telepek a normál életvitellel járó szennyvíz megtisztítására alkalmasak. Nem tartozik ebbe a körbe, ezért túlterhelést okozó szennyező anyagok a következők:

- állattartásból származó híg trágya,
- háztartási ételmaradék, még akkor is, ha aprított (konyhamalac),
- zsírok, olajok,
- háztartási állatfeldolgozásból származó hulladék, pl.: halfej, emlősök belsősége stb.
- elpusztult kisállatok tetemei,
- emésztőkből szippantott nagy agresszivitású szennyvíz a szolgáltató engedélye nélkül.

Amit okozhatunk, ha legyintünk a csatornahasználati illemre...

A zsírok és olajok a csatornában kihűlnek, reakcióba lépnek a szennyvíz más összetevőivel, és kemény, szappanszerű lerakódást okoznak. A csatorna emiatt előbb leszűkül, majd eldugul. Emellett egy biológiai folyamat következtében kénessav keletkezik, amely megtámadja és tönkreteszi a házi és a közcsatornacsöveket egyaránt. A rendkívüli dugulás-elhárítás és a csatornajavítás költségei törvényszerűen a csatornadíj amúgy elkerülhető emelését okozzák.

A csatorna csak akkor tudja a szennyvizet továbbítani, ha a szennyezőanyagok a vízben feloldódnak, vagy legalábbis elkeverednek. A víztakarékos eszközök használata mellett előfordulhat, hogy a szennyvíz – főleg családi házas utcákban, ahol kevés a fogyasztó - túl sűrű lesz, így a kis lejtésű (2‰) csatornákon nem folyik el, ami dugulást és kellemetlen szaghatást okozhat.

A házi szennyvízcsatorna akkor büdös, ha

- leföldelik az átadási aknát, illetve légmentesen lezárják az udvari tisztító aknák nyílásait,
- nem építik meg, vagy üzemen kívül helyezik az épület szennyvíz lefolyó rendszerének szellőzőjét,
- nem figyelnek a lefolyók, padlóösszefolyók bűzelzáróira, és eltűnik a víz belőlük.

Csatornabekötés

Ha egy épület csatornára rákötött helyiségének a padlóvonala a szolgáltatási pontnál lévő terepszint alatt helyezkedik el, és nagy esőzésekkor vagy duguláskor a csatorna megtelik, a szennyvíz kiönthet. Kerülni kell tehát az ilyen helyiségek csatornára kötését, vagy ha ez nem lehetséges, a szolgáltató hozzájárulásával szennyvíz visszacsapó szelepet kell beépíteni, vagy legbiztonságosabb megoldásként házi szennyvízátemelőt kell létesíteni. Ennek hiányában a károkért a szolgáltató nem tehető felelőssé.

Esővíz, talajvíz

A szennyvízcsatorna hálózat általában csak a szennyvizet képes elvezetni. Még akkor sem szabad más eredetű vizet bejuttatni, ha úgy tűnik, hogy ez a víz simán elfolyik. A szabálytalan esővíz- és talajvíz-bebocsátások miatt túlterheljük a szennyvíztisztító-telepeket, de gyakran a csatornahálózaton kiöntéseket, lakóingatlanok elöntését okozhatjuk. A többletvíz elvezetése ezenkívül jelentős többletköltséggel jár, és emiatt a csatornadíj is emelkedhet.

Hibaelhárítás a szennyvízcsatornán

A házi szennyvízhálózat, és az épületek belső szennyvízgyűjtő vezetékeinek működéséről és fenntartásáról az ingatlan tulajdonosának, használójának kell gondoskodnia.

A közüzemi szennyvízhálózat (ide tartozik a bekötővezeték is) üzemeltetése a szolgáltató feladata. A házi és a közüzemi szennyvízhálózatot a szolgáltatási pont választja el egymástól. A szolgáltatási pont a telekhatáron belül legfeljebb egy méterre telepített tisztítóidom vagy akna elfolyási pontja, ezek hiányában zárt beépítés esetén az épület külső falsíkja, nem zárt beépítés esetén a telekhatár.

Ha a közüzemi csatornahálózat bármely pontján, vagy berendezéseinél rongálást, meghibásodást észlel, azonnal jelezze az üzemeltetőnek!

Egy hiányzó aknafedlap például életveszélyt jelent!

Gondoltunk a legkisebbekre is

Közterületi játszótér létesül településünk kisgyermekei számára

A Magyar Falu Program keretében elnyert 4.922.160 Ft pályázati támogatásból közterületi játszótér kialakítása is megtörténik településünkön 2022-ben a Laskó patak előtti artézi kút mellett lévő zöldterületen.

Az épülő játszótérre 4 kültéri játékeszköz kerül telepítésre: Duó mászóka, kétüléses rugós játék, láncos egyensúlyozó, mókuskerék. A Duó mászóka esésterébe ütéscsillapító talajtakarás is kiépítésre kerül. a játékeszközökön kívül 2 db fedeles hulladékgyűjtő és egy kültéri pad is elhelyezésre kerül.

A kisgyermekek biztonsága érdekében a játszótér területét kerítéssel vesszük körbe. Zöldterületfejlesztés is megvalósul a beruházással.

Bízom benne, hogy a játszóteret az eszközök teherbírásának megfelelően csak a kisgyermekek fogják használni. Így a kicsik hosszú távon biztonságosan, örömmel játszhatnak az új játszótéren.

Sajnálatos módon a Kossuth úton található játszóterünk már jó ideje zárva tart. A bezárásához a játékeszközök nem rendeltetésszerű használatából adódó, illetve szándékosan okozott súlyos rongálások vezettek. A játszótér teljes mértékben balesetveszélyessé vált és nem felel meg a játszótéri eszközök biztos üzemeltetéséről szóló jogszabályoknak. A játékeszközök javítása több mint 1 millió forintba kerülne, mely nem áll jelenleg rendelkezésre, és pályázati forrás sem támogatja a javítási költségeket. Természetesen folyamatosan keressük a megoldást annak érdekében, hogy ezt a játszóteret is újra biztonságosan birtokba vehessék a gyermekek.

Tóthné Szabó Anita
polgármester

Mini bölcsőde épül Településünkön

Mezőtárkány Község Önkormányzata közel 100 millió forint támogatást nyert a TOP-1.4.1-19-HE1-2019-00036 azonosítószámon, „Új mini bölcsőde építése Mezőtárkányon” címmel benyújtott pályázatán.

A nyertes pályázatnak köszönhetően a helyi óvoda épületéhez 7 kisgyermek fogadására alkalmas új mini bölcsődei csoportszoba épül a hozzá tartozó kiszolgáló helyiségekkel együtt. Az elnyert támogatási összeg magában foglalja a bölcsőde berendezési tárgyainak, fejlesztőeszközeinek, játékainak és játszóudvara kialakításának költségeit is.

Az építkezéshez szükséges szakhatósági engedélyek már rendelkezésünkre állnak. Jelenleg a kiviteli tervek készítése folyik. Ezt követően kerülhet sor a közbeszerzési eljárás lefolytatására, melyen kiválasztásra kerül a kivitelező. Reméljük, hogy a kötelező eljárások minél előbb sikeresen lezárulnak és még idén elkezdődhetnek az építési munkálatok.

A bölcsőde létesítésével a településünkön élő, olyan kisgyermekes családok anyagi helyzetének javításához szeretnénk hozzájárulni, ahol az anyák a gyermek 3 éves kora előtt munkába szeretnének állni.

Szent István tér kialakítása a Kálvária előtt

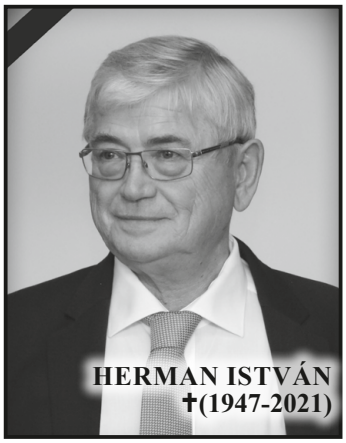

A Vidékfejlesztési Program (LEADER) keretében benyújtott nyertes pályázatunknak köszönhetően a Kálvária előtti téren kialakításra kerül településünk első tere, mely államalapító királyunk emléke előtt tisztelegve a Szent István nevet kapja.

Az elnyert támogatás összege 9.907.441 Ft, melyet 521.445 Ft önerővel egészít ki önkormányzatunk.

A folyamatban lévő beruházás keretén belül megvalósul: belső forgalmi gyalogos utak kiépítése, pázsit, virágok és fák ültetése, elhelyezésre került a magyar koronát szimbolizáló pavilon, a pavilon köré kültéri padok és kandeláberek kerültek kiépítésre, melyeknek elektromos rendszere földkábelekkel történt kiépítésre.

A pavilonban kap helyet Kiss István népi iparművész tölgyfából készült Szent István mellszobra. A szobrot néhai Herman István országgyűlési képviselő úr adományozta a településünk iránti elkötelezettsége és szeretete jeléül 2021. júliusában. Önkormányzatunk 2021. augusztusában Herman István volt országgyűlési képviselő részére településünkért végzett munkája elismeréseként a „Mezőtárkány fejlődéséért, haladásáért” kitüntető címet adományozta. Hermann István emlékét tisztelettel és szeretettel őrizzük.

Megújul a temetőnk ravatalozója

Önkormányzatunk sikeres pályázatot nyújtott be a Magyar Falu Program keretében meghirdetett Önkormányzati temetők infrastrukturális fejlesztése – 2021 című pályázati kiírásra. Az elnyert 21.999.240 Ft-os 100%-os intenzitású támogatásból felújításra kerül a temetőnk ravatalozója.

A beruházás során újjáépül a megrepedezett urnafal, felújításra kerül a tetőhéjazat, az ereszcsatorna, megvalósul a villamos hálózat cseréje, az épület külső és belső vakolatának javítása, a külső homlokzat hőszigetelése, nyílászárók cseréje, meglévő aljzatbeton felújítása, kerámia- és térkőburkolatok cseréje, festés, elektromos üzemű hűtő-fűtő klímaberendezés és napelem kerül elhelyezésre.

A ravatalozó felújítása az idei évben megvalósul.

Közfoglalkoztatásban dolgozók napja

Ízlésesen berendezett sportpálya várta a közfoglalkoztatásban dolgozókat augusztus végén, egy pénteki napon a községben.

Az érkező dolgozókat finom illatok és Tóth Róbert zenész kellemes dalai fogadták.

Ezen a napon köszönte meg az Önkormányzat, Tóthné Szabó Anita vezetésével a jelenleg dolgozóknak a munkájukat és feledtette a hétköznapok gondjait, nehézségeit.

A szervezők örömére megteltek a padok az asztalok mellett, ahol vendégmarasztaló teríték várta a meghívottakat.

A vegetáriánus emberek itt nem laktak volna jól, hisz az egyik üstben babgulyás, a másikban pedig körmös csülökpörkölt főtt, amit jóízűen fogyasztottak el.

Az Önkormányzat a megjelent dolgozóknak tartós élelmiszer csomaggal kedveskedett, amit örömmel vettek át.

Sokan táncra perdültek, hisz a ritmusos zene mozgásba hozta a táncos lábakat. Jó hangulatban, örömmel nyugtázták a dolgozók, hogy ez a délután Nekik szólt!

Pásztor István alpolgármester

XIX. Tárkányok Találkozója, Felsőtárkány

A koronavírusjárvány miatt 2020-ban elmaradt a Tárkányok Találkozója című rendezvény.

Felsőtárkány, mint a soron következő házigazda 2021. október 9-10-én rendezte meg a 2020-ban elmaradt XIX. Tárkányok Találkozóját. A járvány miatt szűkebb delegáció, 6-8 fő képviselte az egyes testvértelepüléseket. Rendhagyó módon az első napon a községek képviselői bemutatták településükről készített prezentációikat, tanácskoztak az elmúlt évek fejlesztéseiről. A konferenciát kulturális műsor követte.

Vasárnap a reggeli után aláírtuk a testvértelepülési megállapodást, majd a Nemzeti Összetartozás Terén a testvértelepülések elhelyezték emlékszalagjaikat. Az ünnepséget szentmise követte a helyi katolikus templomban.2022-ben Szlovákiában Nagytárkány ad helyet a Tárkányok XX. Találkozójának, ahol 15 fős delegációval vesznek részt a „Tárkányok”.

Különleges programokat kínált a Mezőtárkányi Családi Nap

Jó hangulatban telt a családi nap augusztus 20-án: főzőversennyel kezdődött, s sztárfellépők következtek. A résztvevők tapsolhattak a Romantic együttesnek Győzikével, Dorinának, Bunyós Pityunak. A településért dolgozók önkormányzati elismeréseket kaptak.

A családi nap a paraszti ételek főzőversenyével kezdődött kora délelőtt. Az önkormányzat, az Önkéntes Tűzoltó Egyesület és a helyi Roma Nemzetiségi Önkormányzat szervezték meg a fakanalas megméretést, amire tizenegy csapat nevezett. A kondérok körül sürgölődők egyike úgy fogalmazott: az ételnek nemcsak hangzatos nevet illik adni, de ügyelni kell arra is, hogy finomra sikerüljön. Ennek legjobban az először induló Mangalica nevű társaság felelt meg. Csülkös pacaljukkal ők lettek az elsők. A főzőverseny nem csak a jó hangulatot alapozta meg, az elkészült ételek mind el is fogytak Idén másodszor volt a nap része a Tóth Imre kispályás labdarúgó emléktorna. Kezdésekor Pásztor István alpolgármester megköszönte Németh Róbert munkáját, aki sokat tett azért, hogy ilyen szép és színvonalas sporttelepe legyen a községnek. Öt csapat nevezett, s az első helyet Maklár U19-eseké érdemelte ki.

Dr. Pajtók Gábor, a Heves Megyei Kormányhivatal kormánymegbízottja ünnepi beszédében méltatta Szent István munkáját, szólt az államalapító üzenetéről a mai ember számára: erős nemzet, erős ország csak akkor épülhet, ha az erős alapokon áll. A településért végzett munkáért az önkormányzat által megítélt elismeréseket Tóthné Szabó Anita polgármester és Pásztor István alpolgármester adták át. Herman István volt országgyűlési képviselő a Mezőtárkány fejlődéséért, haladásáért címet érdemelte ki. Tóthné Szabó Anita polgármester a Mezőtárkány Község köznevelésért, közoktatásáért és közművelődéséért végzett harminc éves munkájának elismeréseként kapott díszoklevelet és emlékplakettet. Forgács György és Ragó Zsigmond a Mezőtárkányért elismerést kapták meg, hasonlóan a most 20 éves Gyöngyvirág Nyugdíjas Klubhoz, s a klub kórusához és tánccsoportjához. Polgármesteri elismerő oklevelet Ludvig Oszkárné, Táboros Sándor, Molnár József, Szilágyi Levente, Geda Sándor és Piller Lajos vehetett át.

Az ünnepi megemlékezés után a felhőtlen szórakozásé volt a főszerep. Kirakodóvásár, tűzoltó-bemutató színesítette a napot. De külső segítői is voltak az eseménynek: Füzesabonyból az egészségfejlesztési iroda végzett méréseket és a kertbarátkör kínált egészséges ételeket. Lázár László felsőtárkányi amatőr festő alkotásait is sokan láthatták.

A jó ebédhez Bokor János szolgáltatta a nótát Johan János cigányzenekara kíséretében. A fiataloknak Dorina jelentette a kikapcsolódást, az autentikus cigányzenét kedvelőknek a Budapestről érkező Romano Glaszo együttes, Lakatos György vezetésével. Az újjászerveződött helyi Kilenctől délig zenekar műsorával nagy sikert aratott, mivel több korosztály zenei ízlésének is megfeleltek az általuk előadott retro dallamok és rockzenei slágerek.

A Romantic zenekar fellépésére hatalmas tömeg gyűlt össze a színpad előtt: Győzike és a lányok fergeteges bulit csaptak. Este Bunyós Pityuban se kellett csalódniuk a mulatni vágyóknak.

A napot a tombolahúzás utáni utcabál zárta, melyet látványos lézershow színesített.

SZERETETTEL KÖSZÖNTJÜK

VENDÉGEINKET!

Mindenszentek

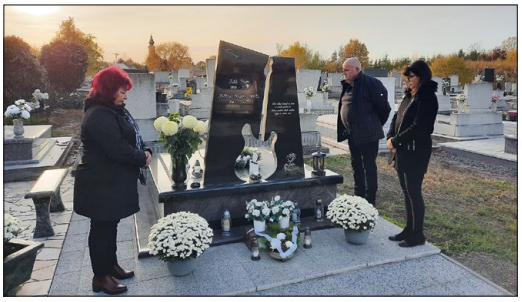

Mindenszentek alkalmából hagyományainkhoz híven Mezőtárkány Község Önkormányzata Képviselő-testületének delegációja Tóthné Szabó Anita polgármester asszony vezetésével koszorúzást és kegyeletteljes megemlékezést tartott 2021-ben is azon elhunytak sírjánál, akik a közszférában tevékenykedtek, sokat tettek községünk fejlődéséért, haladásáért.

Tisztelettel őrizzük emléküket: Boda Ráfaelné, Császár Valéria, Cseh József, Csirke József, Dudás Ferenc, Dr. Geng Tibor, Dr. Tóth Ferenc, Dr. Tóth Péter, Fazekas Mihályné, Halász Józsefné, Jászberényi Miklós, Kiss Andor, Kriston Endre, Németh Béláné (Kobolák Zsuzsanna), Németh Béláné (Pók Mária), Németh Ervinné, Perge Lukács, Szabó Andrásné, Sz. Kovács János, Takács Emilné, Tárkányi Ráfael, Tóth Imre, Váradi Tamásné, Veresné Tóth Ágnes.

Elhelyezték az emlékezés koszorúit még: a névtelen katonák sírjainál, az I. és II. világháborús magyar hősök emlékművénél, a nemzeti összetartozás emlékmű előtt és az ’56-os kopjafánál.

XIII. Templomi Hangverseny

2021. november 02-án ismét megteltek a község katolikus templomának padsorai az immár tizenharmadik alkalommal megrendezett koncerten.

A világjárvány miatt a szokásos tavaszi időpontot őszre tették át a szervezők, de ez az érdeklődésen mit sem változtatott.

Az est fővédnöke, dr. Pajtók Gábor kormánymegbízott köszöntője után fel is csendültek az első dallamok: a vendégművészként fellépő Homonyik Sándor Bölcsőtől a sírig című akusztikus műsorát hallhatta a közönség. A művész saját dalai mellett két Illés Lajos szerzeményt is előadott. a jelenlévők szerint különös hangulatot teremtettek a templom falai között a vonósokra áthangszerelt ismert dallamok.

Nagy meglepetést jelentett a hallgatóság számára amikor a helyi Gyöngyvirág Nyugdíjas Klub énekkarát szólította a művész és közösen adták elő a Bölcsőtől a sírig és a Sose búcsúzz el című dalokat.

Az est végén nem maradt el az előadókat megillető köszönet: a hallgatóság felállva, vastapssal hálálta meg a produkciót.

Tóthné Szabó Anita polgármester asszony az esemény kapcsán a Heves Megyei Hírlapnak elmondta:”tizenhárom éve Pásztor István alpolgármester úr tett javaslatot a hangversenysorozat elindítására, mely kezdeményezése elfogadásra került. Az eltelt években minden alkalommal a magyar zenei élet kiemelkedő előadóit sikerült megnyernie a településünk életében jelentős szerepet betöltő kulturális eseményre.”

A 2021-ben megrendezett hangversenyt az Emberi Erőforrások Minisztériumán, a megyei önkormányzaton, a település polgármesterén, alpolgármesterén és önkormányzati képviselőin kívül helyi, illetve környékbeli vállalkozók és magánszemélyek egyaránt támogatták.

Pásztor István alpolgármester

Ünnepi megemlékezés

A Nemzeti Összetartozás Emlékművénél tartottunk tisztelettel-jes megemlékezést az 1848-49-es Forradalom és Szabadságharc 174. évfordulója alkalmából 2022. március 11-én. Ünnepi köszöntőt mondott Tóthné Szabó Anita polgármester asszony, megtekinthettük az általános iskolások műsorát, a rendezvényt pedig ünnepi koszorúzás zárta.

„Magyar történet múzsája,
Vésőd soká nyúgodott.
Vedd föl azt s örök tábládra
Vésd föl ezt a nagy napot!"
- (Petőfi Sándor: 15-DIK MÁRCIUS, 1848)

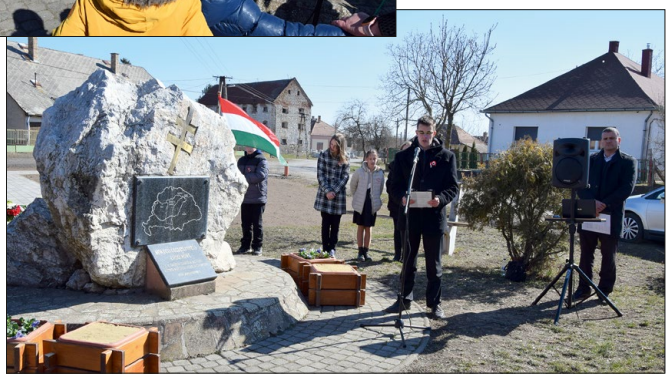

Mátravíz Horgásztó

Településünk határában elterülő csendes, zöld környezetben lévő Mátravíz horgásztavat 2019 decembere óta új tulajdonos üzemelteti, Forgács Péter besenyőtelki vállalkozó.

A tó területét számos nagyobb testű amur, ponty, süllő és harcsa gazdagítja. Minden 10 kg felett kifogott halat chippel jelölnek és a horgász tetszése szerint elnevezheti fogását. Eddig 210 darab 10kg feletti hal kapott már nevet. A legnagyobb harcsa 39kg, az amúr 19kg, a ponty pedig 28kg volt eddig.

A sátorozás mellett, hűtővel felszerelt tó közeli faházak, apartmanok és a tóra néző VIP helyiség várja a kikapcsolódni vágyókat. Főzési lehetőség adott, mind bel-és kültérben, ha éppen bográcsozni, vagy grillezni támad kedve az embernek. Parkoló; eszközök szállítására alkalmas kézikocsi biztosított. A nyári melegben pedig frissítő italokkal, kávékülönlegességekkel és péksüteményekkel várja a Csali büfé a vendégeket. A szállóvendégek a horgászati élmények mellett a medencét is igénybe vehetik, billiárdozhatnak, tollas- vagy röplabdázhatnak, melyet kicsik és nagyok egyaránt élvezhetnek.

Forgács Péter és családtagjai nagy lendülettel fogtak a tó és környezetének csinosításához, komfortosabbá tételéhez, 2021 tavaszára a tizenöt esőbeálló mellé megépítettek további tízet, valamint a korábbi szállásleheto-ségek két, egyaránt négyszemélyes tóparti faházzal és három lakókocsival bővültek. A körbekerített területen belül található egy mesterséges fürdőmedence, amit a környezetével együtt teljesen felújítottak. A gyerekek örömére vadonatúj játszótér készült a minifocipálya mellett. Teljesen megújult a VIP-beálló és a tóhoz vezető út.

Forgács Péter úgy fogalmazott: szép örökséget vettek át az előző tulajdonostól, Nemes Istvántól, aki maga is szépítette, fejlesztette a természetes víz környékét.

A nagy tó teljes területén körbe, minden horgászhelyállásnál áramvételezési lehetőséget is kialakítottak, mely a mai világban már szinte elengedhetetlen, hiszen sokan több napra érkeznek a horgászhelyhez.

Nyáron megrendezésre került a 72 órás II. Mátravíz horgásztó bojlis vándorkupa verseny. Ezen a háromnapos eseményen kilenc háromfős csapat mérhette össze tudását. Az időjárás is kedvezett a versenynek, hiszen szikrázó napsütésben rendezték meg azt. A résztvevők beszámolója szerint már a horgászhelyek sorsolása is sportszerűen zajlott, hiszen még azt is a szerencsére bízták, hogy ki végzi és milyen sorrendben a helyek kiosztására irányuló sorshúzást.

A 72 óra leforgása alatt nem tétlenkedtek a hitelesítők sem, hiszen állandóan értesítették őket a fogott halakról, azok méréséről. A három napot kitevő verseny idején a csapatok zsákmánya meghaladta a 750 kilogrammot, s 31 tíz kilónál nehezebb pikkelyest fogtak ki a versenyzők.

2021-ben többször is telepítettek halat mindkét tóba, továbbá új tórekord is született októberben, mikor a „Magyar" névre hallgató pontyot több mint 28 kilogrammnak mérlegelték a halőrök.

TÁJÉKOZTATÓ

A kóbor állatok befogásával kapcsolatban - 2022. január 1. napjától - bekövetkezett jogszabályi változásokról

Magyarország Kormánya 2021. december 27. napján hirdette ki a kóbor állat befogásával, tulajdonjogának átruházásával és elhelyezésével kapcsolatos feladatok ellátásának részletes szabályairól szóló 785/2021. (XII. 27.) rendeletét, amelynek főbb rendelkezései a következők:

2. § a) ebrendész: állatgondozásban jártas természetes személy, aki ebrendészeti, állategészségügyi, állatvédelmi és higiéniai tevékenységet lát el;

b) ebrendészeti tevékenység: a település belterületén a kóbor állat befogása, gondozása, nyilvántartása, továbbá a kóbor állat örökbeadása, valamint a kóbor állat életének kioltása;

3. § (1) Az önkormányzat feladatkörébe tartozó ebrendészeti tevékenység ellátását az önkormányzat,

a) ha rendelkezik ebrendészeti teleppel, akkor saját szervezeti keretei között vagy önkormányzati társulás keretében, illetve

b) ebrendészeti telepet működtető természetes vagy jogi személlyel kötött szerződés keretében biztosítja

10. § (1) Az ebrendész feladata az ebrendészeti tevékenység ellátása és a település belterületének szükség szerinti rendszeres, de legalább kéthetenkénti rendszerességgel történő bejárása az ott található kóbor állatok felderítése érdekében.

A fent idézett jogszabályi előírások alapján – mivel Mezőtárkány nem rendelkezik ebrendésszel sem ebrendészeti teleppel – Önkormányzatunk 2022. január 1-jei hatállyal elsőként a körzetben, szerződést kötött a hevesi ebrendészeti teleppel, illetve annak vezetőjével, hogy a településünkön hosszú évek óta fennálló kóbor kutyák okozta problémát kezelni tudja. Ettől az időponttól kezdve kizárólag a megfelelő végzettséggel és valamennyi tárgyi feltétellel rendelkező ebrendész végezheti el a kóbor állatok befogását. Ez azt jelenti, hogy se a Képviselő-testület tagjai, se a Polgármester, se a Jegyző, illetve hivatali munkatársai nem járhatnak el ebrendészeti ügyekben.

Kóbor állat befogására intézkedési lehetősége és egyben kötelezettsége kizárólag a hevesi ebrendészeti telep vezetőjének és munkatársainak van.

Amennyiben tehát valaki kóbor állattal találkozik településünk közterületein, az jelentse be ezt az Önkormányzatnál írásban, amit a Hivatal haladéktalanul eljuttat a hevesi ebrendésznek intézkedés céljából.

Ezúton hívjuk fel a figyelmet ismételten a következőkre is:

Mezőtárkány Község belterületi közterületén ***kutyát csak pórázon lehet vezetni,*** valamint közterületen ebet csak olyan személy vezethet, aki az eb irányítására, kezelésére és féken tartására képes.

E körben fontos azt is megjegyezni, hogy legyen a kutya bármilyen jól nevelt és szófogadó, ***az állatvédelmi jogszabályok a póráz használatát közterületen kötelezővé teszik***, melynek be nem tartása szankciót (bírságot) von maga után.

A szabálysértésekről szóló 2012. évi II. törvény 193. § (1) bekezdés a) pontja, valamint a (2) bekezdés szerint:

„(1) Aki a felügyelete alatt álló kutyát

a) a település belterületén felügyelet nélkül bocsátja közterületre, vagy kóborolni hagyja, szabálysértést követ el.

(2) Aki veszélyes ebét nem zárt helyen tartja, vagy nem helyez el a ház (lakás) bejáratán a veszélyes ebre utaló megfelelő figyelmeztető táblát, szabálysértést követ el.”

Ezen szabálysértés miatt az eljáró hatóság a Rendőrség és nem a Jegyző.

Végül tájékoztatjuk a lakosságot, hogy ha valakit, illetve valakinek az állatát más állat megtámadja, esetleg fizikai sérülést is okoz, azt haladéktalanul jelentse be a járási főállatorvosnak (Füzesabonyi Járási Hivatal), továbbá – sérülés esetén - forduljon a háziorvosához, illetve ha a háziorvosa nem elérhető, a sürgősségi betegellátó osztályhoz (Eger, Markhot Ferenc Kórház), valamint értesítse a Rendőrséget a szükséges eljárás megindítása céljából.

A leírtakat betartva, közös együttműködéssel érhetünk el jó irányban történő változást és eredményeket e téren, illetve előzhetjük meg a bajt!

Mezőtárkány Község Önkormányzata

ÉRTESÍTÉS

A Heves Megyei Vízmű Zrt. füzesabonyi üzemegysége tájékoztatja a település lakosságát, hogy 2022. április 04-én 7:00 órától április 07. 16:00 óráig zavaros, üledékes víz, adott esetben vízhiány várható. Kérjük, hogy az ivóvízkészletet előre biztosítani szíveskedjenek!

LAKOSSÁGI SZELEKTÍV HULLADÉKGYŰJTÉS

2021 augusztusában kiosztásra kerültek a lakosság számára az NHSZ Tisza Nonprofit Kft. által biztosított szelektív hulladék gyűjtésére szolgáló kukák.

A sárga színű 240 literes hulladékgyűjtő edények a csomagolási hulladék, a zöld 120 literes edények pedig a csomagolási üveg szelektív módon történő gyűjtését teszik lehetővé.

Az edények átvételére ingyenesen volt jogosult minden ingatlantulajdonos, aki Mezőtárkányon állandó lakóhellyel rendelkezik.

A szelektív gyűjtőedényekben összegyűjtött háztartási csomagolási hulladék elszállítását az NHSZ Tisza Nonprofit Kft. az általuk meghatározott időpontokban végzi.

Kérjük a lakosságot, hogy minél többen éljenek a szelektív hulladék gyűjtésének lehetőségével, ezzel is hozzájárulva környezetünk védelméhez.

MAGYARORSZÁG KORMÁNYA

Tisztelt Honfitársam!

Bekövetkezett az, amit mindannyian szerettünk volna elkerülni: a szomszédunkban háború zajlik. Mindent elkövetünk azért, hogy hazánk ne sodródjon bele a fegyveres konfliktusba, mert most is a magyar emberek biztonsága az első.

A békéért dolgozunk, és közben segítő kezet nyújtunk a bajbajutottaknak. Az orosz-ukrán háború miatt százezrek menekültek el otthonaikból: kárpátaljai magyarok és ukránok.

Büszkék lehetünk arra, hogy hazánkban példaértékű összefogás jött létre, hogy megsegítse őket. Ismét bizonyíthatjuk, hogy ez egy jó ország, amelyet jó emberek laknak.

Külön segélyakciót indítottunk, hogy segítsünk azoknak, akik Ukrajnában maradtak, és azoknak is, akik hazánkban menedékre szorulnak.

Ön is részt vehet a Híd Kárpátaljáért segélyprogramban. Elindult a 1357-es nemzeti segélyvonal, emellett számlaszám is nyílt az adományok gyűjtésére.

Kérem, lehetőségeihez mérten Ön is támogassa az összefogást!

Őrizzük meg hazánk békéjét, és nyújtsunk segítő kezet azoknak, akiknek most a legnagyobb szükségük van rá!

Tisztelettel:
Orbán Viktor
miniszterelnök

HÍD KÁRPÁTALJÁÉRT ADOMÁNYGYŰJTŐ VONAL:
1357 EGY HÍVÁS 500 FT

A NEMZETI ÖSSZEFOGÁS SZÁMLASZÁMA:
11711711-22222222

MEZŐTÁRKÁNY KÖZSÉG ÖNKORMÁNYZATA PROGRAMTERV 2022.

Március 8.	Nőnapi köszöntés az intézményekben
Március 11.	Nemzeti ünnep (Nemzeti Összetartozás Emlékműve)
Március 25.	Szent István tér átadása (helyszín: Kálvária előtti tér)
Április 13.	Hagyományőrző húsvétolás (helyszín: Tájház)
Április 23.	Jótékonysági sportbál (helyszín: Művelődési Ház)
Május 21.	Tavaszköszöntő templomi hangverseny (helyszín: Római Katolikus Templom)
Május 27.	Gyermeknap (Helyszín: Mezőtárkányi Általános Iskola udvara)
Június 3.	Óvodai ballagás (helyszín: Mesevár Óvoda udvara)
Június 17.	Iskolai ballagás (Helyszín: Mezőtárkányi Általános Iskola udvara)
Augusztus 20.	Államalapítás ünnepe, Falunap (Helyszín: Sportpálya)
Október 1.	Idősek világnapja
Október 21.	Nemzeti ünnep (Helyszín: Emlékpark)
November 26.	Falusi disznótoros (Helyszín: Tájház)
December 6.	Intézményi Mikulás ünnepség
December 9.	Gyöngyvirág Nyugdíjas Klub évbúcsúztató rendezvénye
December 17.	Falu Karácsonya (Helyszín: Művelődési Ház)
December 31.	Szilveszteri bál (Helyszín: Művelődési Ház)

A PROGRAMOK IDŐPONTJAI TÁJÉKOZTATÓ JELLEGŰEK, A VÁLTOZTATÁS JOGÁT FENNTARTJUK!

Mezőtárkányi Hírek
Mezőtárkány Önkormányzatának időszakos kiadványa

Készült: 650 példányban
Felelős kiadó: Tóthné Szabó Anita polgármester
Kiadó címe: 3375 Mezőtárkány, Kossuth út 81.
Tel.: 36/491-933, 591-004

Felelős szerkesztő: Tóthné Szabó Anita;
Szerkesztő: Váradi Richárd
Nyomdai munkák:
Tompa Tamás, Füzesabony
Hajdú 2000 Kft., Debrecen